京城日報
朝刊 夕刊 共八頁
定價一部金六錢 一箇月金一圓廿錢 前金 郵税共 一箇月金一圓四十五錢
廣告掲載料 五號十五字詰 一行金一圓五十錢
發行兼編輯人 印刷人
京城府太平通一丁目三十一番地 京城日報社

弘中商工株式會社 道路車輛 鑛山土木機械 本社 京城府漢江通三 營業所 東京・大阪

社説 春秋會の宣言

朝鮮春秋會では滿洲事變十周年に當り、十八日共同宣言を發表、滿洲事變以來半島の擧げ來りし奉公の誠と、東亞諸民族の厳戒の推進に致せし微力を擧げ『然りと雖も未だ以て十全といふに足らず、時局に背くの徒必ずしも少しとせず、自我の恣動、滅私奉公の大義、更に一層の認識を要するものあるを嘆ゆ』と指摘してゐる。

◇

そのいはゆる『時局に背くの徒』とは如何なる種類のものであるかは、前日の臨時總會において決議せる三項中の『遊閑徒食者』『闇取引、暴利行爲その他の反時局的犯罪者』を指すものと見るべく、また『自我の恣動、滅私奉公の大義』の語は、同じく決議中の『報國運動の徹底推進』『公債消化に對する民衆の自覺を望む』と共に、當局の執るべき『有效適切の措置』『時局的犯罪に對しては最嚴刑を以て』臨むべきことなどを擧げることが出來る。

◇

抑も朝鮮春秋會は、朝鮮において發行する日刊新聞社の社長又はその社を代表し得る資格者を以て組織された社交團體であると共に、總督府當局に連絡協調を圖ることをも目的とする指導團體であり、過去において幾度か時宜に應じこの決議をなし、宣言を發表して來てはゐるが、今回の如く時弊の核心を衝いた宣言決議となつたことは、從來その例が甚だ尠いのである。

◇

誠に遊閑徒食者の多きこと、半島今日に於て最も寒心すべき状態にあり、殊に國債の消化も一年一人平均台灣の四圓五十錢、南洋の十圓に對して僅々一圓五十錢に過ぎざる實情に徴すれば、その時局への協力程度は、甚だ半島の名をして泣かしむるものがある。もとより豆債券などを街頭に賣るの風も起つては來たが、それは民心の刺戟としての役割は兎に角、眞の實効の上からは遙かに遠い成果しか擧げ得るものでない。

◇

即ち、徒らに各地方、各團體への割當に急にして、當局自身の積極的且具體的なる熱意と行動にも考ふべき點がないではない。國債を不動産に置き換へるべき觀念の如きは、その何分の一かを國債を以て充てるといふが如きとも、今にして徹底せしめる必要があるのである。

◇

時局的犯罪の憎むべきことはいふを俟たず、ドイツにおいても英國においても、死刑の極刑にすら處してゐる場合のあることは當然であつて、一方遵法精神の徹底を要請する以上、これを紊すものには即決的に重刑を科すべきことは、また已むを得ざるに出でたる犯罪防遏の道であることを行政、司法その他の關係當局も十分に認識して然るべきである。

◇

要するに、既にこの宣言の發せられたる上は、自今朝鮮内の各言論機關を擧げて所期の目的達成に邁進するものであることを附加するものである。

板垣將軍・興亞指標の大獅子吼

さくや滿洲事變十周年記念大會

アジヤの陸の楯 北方の護りは固し

國民よ統帥部を信頼せよ

英米の背後勢力に威を藉りて東亞の平和攪亂に妄動を畫さんとする張學良軍閥に興亞聖業の鐵槌を下した大東亞共榮圏建設の禮讃滿洲事變勃發してより十周年、先人の偉業を踵承して興亞國防國家建設の邁進途上に迎へる意義深き記念日の十八日、京城府民館に於て滿洲事變十周年記念大會が興亞報國の決意も新に極めて盛大に擧行された。この夜百萬府民の切なる熱望に應へ事變突發當時關東軍高級參謀の要職にあつた朝鮮軍司令官板垣征四郎大將は親しく大會に臨み、身を挺して帷幄の樞機に參畫し今や日滿一德一心、鮮滿一如隆々の發展を遂げつゝある樂土滿洲國の逞しき姿を回想し、滿洲事變の意義と國民の覺悟につき烈々たる熱情をもつて卅分間に亘る大獅子吼を行ひ銃後奮起への猛省と力強き感動を與へた、講演内容の速記左の如し

日露戰役に十萬の犧牲

滿洲事變の輝かしき結果により滿洲國が生れ多年の懸案たる滿蒙問題の一擧に解決を見ましたことは日滿兩國政府當局に關東軍、滿鐵、關東廳等の現地機關ならびに兩國官民有志の歡喜と凡ゆる關係者の協力一致の賜でありまして、固より某個人とか、某機關とかのみの功績ではありません、諺に『そのことの爲るは爲るの日に爲るにあらず』と申しますが、全くその通りでありまして私は明治以來滿蒙問題に身命を打込んだ幾多先覺志士の功績を忘るゝことは出來ません、殊に明治大帝の御代におきまして當時我國力が未だ相手國に遙かに及ばなかつた時代において日清、日露の兩戰役を斷行せられましたことは、實に一大英斷と申さなければなりません、就中日露戰爭において十萬の犧牲を拂ひましたることは滿洲事變により滿蒙問題を解決することになりました一大因緣でありまして、これ全く明治天皇の御威德であると固く〳〵信ずるものであります、帝國はこの二回の戰爭により初めて我生命線たる滿洲の一角に確固たる地歩を築くことが出來、これによつて大陸に對する國防を安固ならしめると共に我國際的地位を大いに向上することを得たのであります、爾來滿洲事變に至るまで卅有七年旅順に關東都督を置き、大連に滿鐵本社を置き、奉天に總領事館を設置し關東州並に附屬地の經營に任じ國費を投ずる事十億に垂んとし附屬地における文化的施設は燦然として光を放ち以て世界に誇るに足るものがありましたが、然し一歩附屬地を出づれば殆ど日本の勢力を認むることが出來なかつたのであります

無謀！張學良の日本輕視

昭和四年奉天において張作霖爆死の後を受けたる學良は日本の實力を無視して南方勢力たる英米を背景とする國民黨に呼應し以て東三省の保全を圖るの策に出で張作霖時代より恩顧を受ける邦人を退けて英米側の策動によつて大陸より日本勢力を驅逐せんとの策を取るに至つたのであります、當時の形勢は附屬地外の居住、營業の權益は全く無視せられ日本人の發展した場所も遂には引揚げるのやむなきに至り事實附屬地外の勢力は一掃せられるに至つたのであります、なほこれに止まらず支那側は更に附屬地において對抗手段を取り排日的諸政策は漸次深刻化し附屬地の繁榮は支那側に移るやうになりました、之に乘じ學良一派が日本くみし易しとなしこの際において日本勢力を一掃することが出來ると考へたのであります、蓋し彼等の判斷によれば日本が若し武力に訴へようとしても必ず英米の干渉を受けその目的を達することが出來ない、武力を封ぜられたる日本は敢て恐るゝに足らずとしたからであります、從つて支那側は愈よつけ上り萬寶山事件、中村事件等排日、侮日行爲を續出するに至つたのであります、遂に學良自身は日本軍に對しては敵愾を挑つてゐましたが排日、侮日の風潮は遂に彼等の軍隊にまで波及し、我帝國守備隊の兵營附近において兵隊が鐵道に石を投げる等といふ無禮なる行爲がぼつ〳〵現れて來たのであります、斯うなりますると事は頗る重大であると警告しなければならんのであります、事ここに至りましては一朝一夕のことではありません、勿論遠因も近因もありませうが、今申述べた通り張學良が一般時局特に日本に對する認識を誤り、濫りに英米派の運動に乘ぜられ排日、侮日の政策を採るに至つたことに一大原因たるに相違ありませんが、顧へつて當時の我國内を顧みまするに、政黨政治華かなりし時代でありまして自由主義、個人主義が横行し動もすれば國家百年の大計が閑却せられ甚だしきは相當の地位にある人が滿蒙放棄論さへ唱へて平然たるものがあるに至りましては想ふだに慄然たるものがあります、斯くの如き環境において關東軍は何時如何なる事件が勃發しても絶對にひけを取らないといふ覺悟の下に周到なる研究、準備と猛訓練とを怠らなかつたことは固より當然であります、當時の關東軍は兵力並に裝備から申しまして實に支那軍と比較にならぬ地位にありました、即ち兵力から申しますと我の一萬四百人に對して彼の廿二萬人また裝備の點では我は飛行機皆無なるに對して彼は數十臺といふやうな譯であります

關東軍の奇襲戰法

私は事變當初における關東軍の神速果敢なる行動を眼の邊り實見したのでありますが、自分ながら驚嘆した次第であります、この神速果敢なる行動により支那軍はその優勢なる兵力と優良裝備もこれを發揮することが出來ずして、全く潰亂の狀態に陥り一夜の中に奉天城を陥り翌日は長春と附屬地全部に亘る支那軍は一掃せられ本事變の運命を決するに至つたのであります、なほ本作戰の奇襲的效果についてつけ加へておきたいのでありますが當時の關東軍の作戰主任參謀であつた石原中佐の献策により事變前に奉天步兵隊に据ゑつけた許りの重砲二門の效果は實に想像以上のものがありました、この報道は本日（十八日朝刊）新聞紙にも一寸出ておきましたが學良側としては日本側に重砲を備へてをつたといふことは全然豫期せざるところであります、周章狼狽、忽ち士氣沮喪するに至つたのであります、この大砲の口徑は野砲の三倍もあり且附近の家屋の窓硝子は全部破壊せられるといふ驚きで日本人も支那人も未だかつて聞いたこともない物凄い音響に、殊に夜間でありまして何事が起つたかとビックリ仰天する外なかつたのであります、抑々奇襲と申しますと作戰上に偉大なる効果を呈するといふことは東西古今皆同様であります、今次歐洲大戰におけるドイツの作戰振りを見ましても努めて奇襲戰法を採用してゐることが判ります、ドイツは攻擊の敵主力の正面の戰線等において常に敵の意表に出で戰勝の基を開いてゐるのであります、既に申しますが先年東京市中において立看板を飾り立て商賣道具を仕立てたりして盛んに漢口を攻擊せよ、廣東を攻擊せよと書き立て論じ立てたやうなことがありましたが政府を難詰するといふのか、國論を喚起させるといふのか、理由はありませうが統帥干犯の嫌ひあるのみならず、敵にさとられ準備の餘裕を與へることになり何んにもならず、それのみならず頗る有害であります、國民は宜しく統帥部を信頼してこの種の言動は防諜上愼むべきであります

帝國、國防線の進出

滿洲事變の經過を一々述べますことは時間が許しませんが私は國防上の見地から滿洲事變の意義を述べたいと思ひます

第一は滿洲事變の結果滿洲國の成立により北方に對する國防は著るしく安全性を加へたといふことであります、事變前は北滿におきましてはなほ東支鐵道が存在してゐまして北滿はソ聯の勢力範圍でありました日本の勢力は長春以南滿鐵沿線の附屬地を中心とするものに過ぎません、從つて若しかりに日ソ紛爭が起るとすれば戰場は南北滿洲の中間に擇ばれ北滿の豐饒なる沃野は敵の手に陥るのであります、今日我國防戰が北滿を越えて黑龍江の線に出られることを比較致しますならばその利害がハツキリ判ることは何人も一目瞭然たるものがあります、これ事變勃發後多年の懸案たる滿蒙問題の解決はこの時をおいて他に求むべからざるとなし斷然北滿洲を打つて一丸とせる全滿の解決と相俟つて主張せられた所以であります、その通り實行されたといふことは實に感激にたへざるところであります、第二には前に申す如く滿洲事變は啻に日滿兩國の國防上の地位を著しく向上したるのみならず、中華民國の國防をも事實上安全ならしめ所謂日滿支三國ブロックの基礎を完成したといふことであります、アジヤの地勢を一瞥すると判ることでありますが、アジヤの地形はヨーロッパの平地にして四通八達なのと異り中央にヒマラヤ山脈が横たはり交通頗る不便であります、昔中央アジヤに源を發した古代文明は一方は海南島、印度支那を經て支那に入り、一方は黄河上流地方より支那に傳つたといふことであります、而して現在の所謂西北ルートなるものは鐵道もなく攻防共に大なる兵力を用ひることが出來ません、現在その輸送力はビルマルートにも劣つてゐるのであります、それならばビルマルートは如何かと申しますと、流石にイギリスはこれに着目し支那における鐵道利權爭奪の時代において印度と揚子江を結ぶ大計畫を樹て鐵道利權を得たのであります、然しイギリス人デビスといふ人は雲南鐵道のため十八年間に廿五回に亘る旅行を敢てして踏破した結論として地形上鐵道の敷設は不可能だといふことになりましたのでこの大計畫は中止せられたのであります、若し假にこの鐵道が完成しましたならば恐らくは揚子江以南の地圖の色は變つてをつたのではないかと戰慄を禁じ得ない次第であります

私は嘗て約二年餘雲南の地に駐在したことがありますが、雲南省は山岳ばかりで平野地帶は極く少く交通不便な地であります、就中雲南省には南北に縱貫する二大河川メコン河とサルウイン河とが流れ、之が大障碍でありまして鐵道のかゝらぬ原因をなして居ります、目下重慶側は自動車道路を設け幾多のトラックを走らせてゐるが、その輸送力は月に三千トンを出でてをりません、しかのみならずビルマルートは我が荒鷲の有效攻擊圏内にありますので、たとひ英米が重慶に物資的援助を與へようとしても、その數たるや知るべきものであります

中華民國の陸の國防完璧

これに反してシベリヤ方面は地形が平地であり鐵道が貫通してをりますからこの方面は國防上最も危險な方面であります、從つてこの方面の國防が完全であれば中華民國の陸の國防は完全であります、海軍を有せざる支那の海の國防は日本がこれを負擔する外なく從つて滿洲事變以來我國は事實上支那の國防を直接間接に負擔しつゝあるのであります、現在我が國は不幸にして中華民國と戰端を交へ重慶側の反省を促すべく膺懲の鉾をとつてゐるのであります、これが今にして日滿支三國が相提携して軍事上にも經濟上にも鞏固なる結合をはかるならば、大東亞共榮圏確立の上に極めてよいのみならず、その曉においては世界を敵とするも敢て恐るゝに足らぬのであります、私は昭和七年の滿洲事變一周年に大連の滿鐵會館における記念講演においてアジヤはアジヤ人で護れといふ題目で國防上の所見を述べて中華民國諸公の反省を促したのでありますが、その當時に何等の反響も見なかつたのであります、今事變において國民政府主席汪精衞氏は夙に近衞聲明の趣旨に共鳴し非常なる勇氣と決心をもつて日滿支三國の提携は東亞を救ふ唯一の途であるといふことを絶叫し實行してをりますことは非常なる喜びと申さなければなりません、つら〳〵考へまするに我國が今日、支那事變の完遂に邁進し得らるゝのは滿洲國の嚴乎たる存在により北方の護り固きによるのであります、斯くの如く我は滿洲事變の國防上の意義頗る重大なる事及び大東亞共榮圏確立の必然性に就て深く認識するところがなければならぬと考へるのであります、而して軍民を問はず一致協力他を頼みとなく一意國策の命ずるところに向つて邁進すべきであります、我が朝鮮における國防國家態勢の體制は着々整つてゐますが、之をもつて滿足することは出來ません、更に大いに資源を開發し生産力を擴充し交通の發達を圖り而して國力の飛躍的増進に半島二千四百萬の努力を傾注することが必要であると考へる次第であります

◇◇…興亞推進の熱情を吐露する板垣將軍…◇◇

一億國民の決意を促す 東條陸相所感

【東京電話】東條陸相兼對滿事務局總裁は十八日の滿洲事變十周年記念祝賀會席上、滿洲事變を回顧して同事變が劃期的なる東亞の黎明を示現せる天意であつた所以を述べ滿洲國の發展に伴ひ今後における第三國の對日本措置如何は延いて危局の擴大する場合のあるべきことを強調して國民の奮起と決意を促す旨の所感を述べた、この所感は同夜八時廿五分より約十分間ＪＯＡＫを通して全國に中繼放送され一億國民に非常なる感銘を與へた

帝國、ソ聯に嚴重抗議す

浮流機雷の被害頻發

【東京電話】今月一日朝鮮西水羅南方海面において朝鮮帆前船がソ聯製浮流機雷に接觸沈沒せる事件が發生し引續き十日にも同樣ソ聯製機雷による被害事件が發生したので帝國政府は日本海の平和靜謐を祈念する建前よりソ聯政府に對し最も嚴重なる抗議を發してソ聯側の善處を要望したが外務省では十八日午後六時右に關する外務當局談を次の如く發表した

流失ソ聯機雷に關する外務當局談（十八日午後六時發表）

八月廿五日以來北鮮東海岸の帝國領海内或は公海において漂流中の機雷數個を發見拾得したるが九月一日拂曉西水羅南方海面において朝鮮帆前船（六十トン）一隻が浮流機雷に接觸爆沈し漁夫五名行方不明となりたるほか九月十日機雷を拾得せる一漁船内において右機雷爆發し漁夫四名即死するに至れり、調査の結果によれば以上の機雷は何れもソ聯製にして發見せられたる機雷のほかなほ多數漂流しをる疑ひあり、北鮮方面においては夜間の航行を禁止し、かつ海上の捜索掃海に努めつゝあり、本件機雷は七月ソ聯邦がウラジオ港前海に敷設せる水雷が流失せるものと認められ、現にウラジオ無電局も日本海の航行危險なる旨の警報を發しをれるが、帝國政府は當初よりかゝる危險の起るべきを憂ひ再三ソ聯邦政府に向つて善處方要望し來れるも、ソ聯邦側に於て適切なる措置を講ぜざりしため遂に前述の如き危險なる事態の發生を見るに至れるものにして、帝國政府は右事故の發生および危險狀態の存續に對しソ聯邦政府に對して最も嚴重なる抗議を提出せり、蓋し日本海の平和および安全は帝國政府の最も念慮するところにして、そのためには帝國乃至第三國の船舶が機雷に觸れて沈沒するが如き危險は一刻も速かにこれを除去する必要あればなり

高松宮殿下台臨

事變十年記念晩餐會

昨夜内外の顯官集ひ盛大に開催

【東京電話】滿洲事變十周年記念日の十八日午後六時から駐日滿洲國大使館主催の滿洲事變十周年記念ならびに泰國、ブルガリヤ國、フインランド國およびデンマーク國の滿洲國承認祝賀の宴が帝國ホテルにて畏くも高松宮殿下の台臨を仰ぎ奉り豐田外相、東條陸相、及川海相各大臣および外、陸、海各省部局長、興亞院總務長官、石渡藏相、鈴木企畫院總裁、富田内閣書記官長、大橋忠一、星野直樹、植田謙吉、菱刈隆、本庄繁、土肥原賢二、小磯國昭各將軍、鮎川滿業總裁、オット獨大使以下參事官、武官、インデルリ伊大使以下參事官、武官、中華民國公使以下參事官、武官、ダイゴ、スペイン公使、バグレスコ、ルーマニヤ公使、イドマン、フインランド公使、セナ泰國大使、ペーテイリッエ、デンマーク公使などの内外顯官、名士約百七十名參列して盛大に催された

高松宮殿下には午後六時卅分李大使の御出迎へを受けさせられ、會場に御到着、各大臣、各大公使および勅任以上の滿洲國大使館員に謁を賜り同六時四十五分ご着席あらせられた、かくてシャンデリヤのもとに宴は開かれ李大使酒盃をあげて大日本帝國天皇陛下の聖壽を壽ぎ奉り、次いで、殿下には滿洲國皇帝陛下の御健康を御祝福遊ばされ李大使再び酒盃をあげて高松宮殿下の御健康を御祝福申上げた、次いで李大使挨拶を述べ、豐田外相來賓を代表して答辭、オット獨大使が各國使節を代表して祝辭を述べ、滿洲國のために乾杯、終つて殿下には午後九時五分御歸還あらせられた、なほ右式中午後八時廿分一同一分間の默禱を捧げたが、同時刻全國民もラジオその他により一分間の默禱を捧げた、引つゞき東條對滿事務局總裁は同ホテルからラジオ放送を行つた

友邦とともに聖業完遂に邁進

李滿洲國大使の挨拶

【東京電話】李駐日滿洲國大使は十八日午後六時より帝國ホテルにおいて高松宮殿下台臨の下に開かれた滿洲事變十周年記念晩餐會席上で左の如き挨拶を行つた

李大使挨拶要旨

本日は滿洲事變十周年記念日に當りこの日を記念し併せて泰、ブルガリヤ、フインランド、デンマーク各國のわが國承認を慶祝せんがためにこの粗宴を設け謹んで宣仁親王殿下の台臨を御願ひ申上げましたところ畏くも御嘉許の上台臨を賜り洵に光榮の至りに存じ恐懼感激に堪へないところであります、滿洲事變は滿洲國誕生の直接動機となつたもので本日はわが國にとつては永久に忘れ得ざる重大意義を有する日である、往年東亞に、歐洲に相前後して着々發行されつゝある新秩序建設の烽火は正にこの滿洲事變が重要なる動機となつたのであり世界は滿洲事變を契機として舊秩序を清算し新秩序を建設せんとする人類歷史の一大轉機を迎へつゝある、現下世界情勢は日一日と展轉してゐるが、幸に日滿兩國を中心とする樞軸各國の結合は益々固く反對勢力の清算せられつゝあるとは洵に慶同に堪へない、この秋に方り泰國、ブルガリヤ國、フインランド國、デンマーク國の各國が相次いでわが國を承認したことは獨りわが國の喜びであるばかりでなく、これによつて樞軸陣營の結束は益々堅くなる譯で東亞の新秩序建設の上に貢獻する所大なるものがある、私どもは本日滿洲事變記念日を迎へこの事變が招來した偉大なる成果を回想し今後とも友邦諸國とともに聖業完遂に對する不退轉の決意を固めて行きたいと念願する次第である

史上その例なし

滿洲國の劃期的躍進 外相祝辭

【東京電話】十八日の滿洲事變十周年記念晩餐會における豐田外相の祝辭左の如し

滿洲事變は世界新秩序建設の先驅をなすもので世界史上に一劃期をなす、爾來十年間における滿洲帝國の進歩發展の目覺しさは今更ら事新しく歎賞して止まざる所であります、凡そ建國の初期において一國が斯の如き短日月に國際的地位を著しく向上せしめた例は史上その例がないのではないかと思ふ、その間滿洲國はわが國をはじめとし獨伊その他十ヶ國の承認を得て國際的地位において今日の如き輝々たる成果を擧げられたことは誠に心強い限りである、今や東亞および歐洲において新秩序建設の大業が着々として遂行せられつゝあるが、これが先驅として建國されたる滿洲帝國がその進運を益々發揚せられることを祈念する次第である

上海にもテロ續發

【上海十八日同盟】滿洲事變十周年記念日を控へて十七日夜上海で左のテロ事件が相次いで起つた

▲十七日午後七時半フランス租界に住む元杭州公安局偵緝隊長銭泰揆氏は自宅で兇漢に狙はれ拳銃の亂射を受けた

▲同日午後九時半上海江海關監視係の福山實氏が四川路を通行中後方から疾走し來つた自動車の中からピストルで狙撃され小指に負傷を負つた

▲同日午後九時十五分南京路角で邦人商鈴木徳作、木村利一の二氏が支那人から拳銃で狙撃され重傷を負うた

南京驛でテロ

中國人四十三名死傷

【南京十八日同盟】首都南京の表玄關南京驛で防空演習の最終日に當る十七日九・一八記念日を狙つた重慶テロ事件が發生無辜の中國人四十三名の死傷者を出した、十七日午後三時十五分ごろ同驛發上海行特急列車の乘込客で雜沓する驛構内待合室で時計爆彈が爆發、附近に居合せた華人乘客多數を殺傷し即死八名、重傷十六名、輕傷十九名計四十三名（うち女八名）の犧牲者を出した、事件發生と同時に折から防空演習に參加中の防護團防衛司令部管下の各機關が出動重傷者を陸軍病院に收容救護に當るとともに憲兵隊、日本軍警察、防衛司令部などは直ちに犯人の捜査を開始し容疑者多數を逮捕し嚴重調査を行つてゐる

英の極東探題

クーパー氏 ラジオで豪語

【シンガポール十六日同盟】極東探題として當地に特派されてゐるイギリスランカスター公領尚書ダフ・クーパー氏は十五日夜當地よりイギリス帝國内向け放送演説をなし太平洋における樞軸側の攻撃或は現在以上の如何なる侵略政策にも對抗し得るやうイギリス諸國ならびにその同盟國の備へてゐる彪大な防衛力は今や完璧に達してゐると豪語した

中國在勤武官更迭

【東京電話】十八日左の如く發令された

陸軍中將 野田謙吾
中華民國在勤帝國大使館附武官仰付けらる

陸軍中將 土橋勇逸
中華民國在勤帝國大使館附武官被免

拓務辭令（十八日付東京電話）

朝鮮總督府事務官 吉崎寛美
朝鮮總督府技師 宗像朗次
陸軍高等官四等を以て待遇せらる

新しい萬年筆・安心して使へる
パイロット 萬年筆 ¥2.00以上

野球界 十月號
日本野球 半額券 二枚つき
現代學生野球について座談會 出席者 飛田穂洲 大和球士 小島六郎 弓館小鰐 大村一藏
★「社説」スポーツの科學性……
★科學と精神力 土肥原賢二
★グライダー訓練所訪問記 折戸謙三
秋の一本勝負戰展望 北澤三郎
◎首位打者を目指す精鋭 若宮三郎
◎六大學主將を訪ねて……杉立實夫
◎六大學野球錬成場めぐり……
★投手の心理（鐵成館長） 小川正太郎
★學生野球論（早大監督） 分校太平
・滿洲球界の實力
・野球界特報
鐵錬回覽板 帝大・法大・立大の卷
日本水泳陣展望……天藤明
日本野球夏季戰總評（鈴木惣太郎）
阪急軍宿願の唱覇成る 濱崎眞二
最優秀選士論…… 河野安通志
★首位打者五回の川上選手（西村三郎）
★ネット裏放談（三回） 大和球士
★澤村投手再起の 藤井猪勢治
★戰場の鬪魂を再現…… 岩本 義行
相撲の神話 白玉 增島
生きてゐる相撲史（石榑平三郎）
土俵雜考…… 石黑 敬七
ふるさとの相撲記（笠置山勝一）
・合併相撲とラジオ放送・羽黒山は秋田生れ
・羽黒山と照國 ・おいたち・取口一覽板
別冊附錄 日歸へり東京附近の健康路
東京 日本橋 振替東京二〇四〇番 博文館

濕布は ユデイ
適應症 神經痛 肋膜炎 挫傷 打撲
厚生省推奬品
朝鮮總配給元 京城 株式會社 北島藥店

職工さんでも店員さんでも
大衆の零細な金子で產業は育てられるのです
國策に順應し我等は株式の消化から先ず國民皆つて國策への
進軍だ！協力だ！
時局に鑑み 白井証券投資會を 弊店現物部で
組織致しまして小額株式投資家の健全な發展を企りまして…
是非『規約書』御一覽ください 喜んでお送り致します
朝鮮取引所取引員 白井商店 京城府黄金町二 電話本局二二一六番

柳昌平著（文部省推薦）
日本經濟の知識
好評四十版 B6判三〇四頁 價一・五〇 送・〇九
現下日本經濟の全貌は殆んどこの一書に盡きてゐる。一人一書の好著として敢へて全國民諸賢の御清讀を俟つ。
總說篇・生產篇・配給篇・消費篇・金融篇・ブロック經濟篇・時局篇……
野村兼太郎著
近世經濟史概論（十二版） 價二・五〇 送・一八
安藤春夫著
經濟新體制の再出發（新刊） 價一・七〇 送・〇九
今日、經濟準備一應の知識なくして新時代に生きて行くことは出來ない 本書は現下の重要諸問題を非常に易しく系統的に解說したもので、國民の學識讀本として必携必讀の好著。
市川健兒著
昭和十六年版（百版）
最近經濟問題一解說
價・九〇 送・〇六
新刊好評 國弘員人著
カルテル論 價三・二〇 送・一五
本書はカルテルの意義・形態・活動・管理問題等を究明し統制經濟の角度からそれらの問題に再檢討を加へた。殊にカルテル價格・割當・共販・プール計算等の諸問題に就ては詳細な檢討を加へた好著。
增刷 井上龜三著
新企業學 —經營經濟學入門— 價二・二〇 送・一五
平易懇切、しかも類書に一歩先んじたものであつて、初學者は勿論、學生・實務家必讀の一書。
增刷 南種康博著
新興商品概說 價二・〇〇 送・一二
本書はあくまで商品學の立場から新興商品の重要なるものにつき分析的に說明を加へ、その製法・性質・用途・將來性等に亘つて正確にして實際的な解說を試みた新著。
增刷 荒木直著
配給學の基礎研究 —商業新體制の理論— 價二・六〇 送・一八
今や、「新しき商業學」が打建てられなければならぬ。本書はこれを「配給學」といふ名稱によつて包攝發展せしめ、この中に商業新體制の内容を盛つた必讀の好著。
東京・小石川・水道橋 振替東京一三 電話小石川五 同文館

中小商工業

二百萬圓追加承認
更生金融の資金
本府近く制度を實施

朝鮮中小商工業者更生金融資金の件は大藏省預金部資金運用委員會で二百萬圓の追加承認を見たので既融通額五百萬圓と合せて七百萬圓となつた譯である。而して既融通額は四百五十萬圓乙貸出されてゐるので今回追加を要求したものであるが本府ではこれを更生金融の運轉資金に充當する方針である。更生金融制度の實施は近く細目の決定を見るので直ちに實施する方針であるが根本方針としては

一、任意組合及び法令による同業組合を中心とし貸付ける
二、適當等の程度によつて同業組合單位に轉廢業計畫を樹立させて之に對し金融する
三、依つて儲かるから轉業すると云つた氣輕な轉廢業については金融せぬ
四、內地は債務の引受保證、營業用資産の買取又は處分の引受、資金の融通、債務の肩代り等の事業を行ふが朝鮮では營業用資産を擔保とする金融を中心とすることにしてゐる

朝鮮木材統制令
本府十一月迄に實施か

朝鮮における木材統制は本府農林局の方針を決定し、目下制令の草案起草中であるが、近く審議室へ廻附することとなつた、而して農林局では十一月までには法令の公布實施を期する方針である

馬鈴薯・甘藷を自給食糧に取上げ
供出管理方針立案中

從來朝鮮における馬鈴薯、甘藷はその生産徹々たるもので食糧としては顧みられない狀態にあつたが、支那事變勃發以來食糧問題が當面の急務として米、麥その他雜穀類の增産が叫ばれ始めて以來食糧問題解決の一翼を擔ふものとして昭和十四年以來增産、栽培奬勵が實施された結果、咸鏡北の馬鈴薯、南鮮の甘藷の生産量は相當量に上り目下軍需方面からも食糧政策上重要視されて來た、而して甘藷については中央政府においても米麥の如く國家管理を行ふ意圖を有し農林大臣は東北視察の歸途車中談において早急實施する旨を明かにしてゐるのに鑑み朝鮮においても當然これに追隨するものと見られる折から農林局において甘藷馬鈴薯を自給自足食糧として取り上げる方針に決定したことは食糧事情上朝鮮の糧食政策の一步前進として期待される

甘藷の増産
全鮮的に不成績

本府農林局では昭和十四年より五ケ年計畫を以て甘藷の増産計畫を實施、計畫元年の昭和十八年には作付段別七萬二千町步、總收量一億八千二百五十萬貫獲得を目指し增産の努力を續けてゐるが二年目に當る本年の成績は作付段別五萬七千町步に達し栽培面積の擴張は概ね順調であるが段當收量は昭和十二年の二百二十五貫に對し二百貫といふ減收豫想で總收穫量は一億一千五百萬貫程度と見られる
而して本年の作柄は五、六月の植付時期に旱魃であつたため五月末までに八割六分といふかつてない好成績を示してゐるにも拘らず段當收量は忠北、平北等はそれぞれ二百十貫、百十貫といふ減收で最も成績良好な全南も二百貫程度で全鮮的に所期の目標に遠ざかること甚だしいので、これが原因につき探求を進めてゐる

鑛業改正に基く
近く方針決定
重要鑛物開發　指定鑛區の調査も完了

國家の必要により地下資源の開發は速かを要するので本府殖産局では朝鮮鑛業令を改正、直に全鮮で百二箇所を指定し螢石、風信子鑛、モナズ石、重石、滑石、コルンプ及び硅性石、黑鉛、燐灰、鐵鑛、マグネサイト鑛の分布地域に新鑛業令を適用すべく官報で指定し、その後調査中であつたが、近くこれを完了するので最近の鑛業權の出願分委員會を開き之を附議することとなつた、而して先願者に對して許可が下りずして後願者に許可された場合は處分委員會で先願者は開發能力又は高限なきものと認め後願者に許可することとなつたものであるから先願者は被許可者に對して補償金を要求し得ることとなつてゐる、補償金は鑛區、企業整備の方向を考慮して金額を決めることとなつて居り兩者の間に補償料金の妥協が成立せぬときは朝鮮鑛業令の規定するところとなつてゐる、斯の如く本府の有望重要鑛山の處分方針が確立したことは地下資源の開發上期待すべきものがある

東拓農場勤務職員打合會

東拓京城支店では十七、十八兩日午前八時より午後四時半まで支店會議室にて支店管下農場勤務職員打合會を開催、相良支店長、東拓京城支社農業課長以下四十數名出席、左記事項につき協議打合せを行つた
一、部落生産擴充計畫に關する連絡調の件
二、小作料調停方法の件
三、穀種查に關する件
四、籾乾燥に關する件

農藥、農具の配給機構案
本府近く決定

朝鮮における農藥、農具の配給は從來各道において取扱つてゐるが、從來各道における代金の回收が遲延し配給機能の障碍を惹き起す不安があるので先日全鮮道農會の幹事を招致し農藥、農具の配給機構に關する打合せ會を開催各品目に亘つて詳細檢討を行つた、而して本府農林局では席上摘目の配給機構再編成案を提示し說明する所あつたが近く最後的決定をみる見込である

燈油、輕油の配給
來月から切符制

【東京電話】燈油輕油の配給も來る十月一日から切符制になり、十八日附の官報で告示された、從來動力用の油類の切符制配給は揮發油及び重油に限られ揮發油の代用には輕油がなされ、最近はこの代用品使用がますます拍車を加へる際間であり、このまゝ放置しておけば國防國家の建設にも支障をきたすことになるので、この片手落な配給を是正し『揮發油及び重油販賣取締規則』を『石油販賣取締規則』に改正、人造石油、燈油、輕油を新たに加へたのである、規則の改正は品種の擴大を行つたので細目は大體において從來の取締規則を適用し切符交付は大體左の如く從來通り各地方長官がこれを取扱ふことになつてゐる

一、燈油及び輕油は業者ばかりでなく一般家庭でも必要としてゐるがこれについては無切符販賣を認め、その量は一ケ月燈油は〇・二リットル以下で販賣店では購買者の住所氏名を記入し二重販賣を防止する
二、それ以上の場合は券が必要で重油は從來一ケ月の購買量が五リットル以下は無券で買へたが今回は數量に拘はらず券が必要である
三、切符の配布は使用する二ケ月前の五日までに行ふ、たゞし十月、十一月分は時日が迫つてゐるから切符を必要とする業者及び家庭は早急に一ケ月の使用量と過去の實績を調査して購買
四、切符の事務は經濟警察部でこれをまとめて行ふが、船舶水産關係は交通課、工場關係は工場課、工場以外の業務用は建築課において消費を規正する
五、券の種類は一リットル、二リットル、五リットル、十リットル、十八リットル、九十リットル、百八十リットル、九百リットルの七種で青赤に色別されてゐる

日商三建議案提出
當局の善處方を要望

【東京電話】臨戰經濟體制の整備は各部面にわたつて急速に進められるに伴ひ各種統制機構の整備強化ならびに配給機構の整備が緊急問題となり、生鮮食料品の配給圓滑化も亦これと密接な關聯を有するので、日本商工會議所では十七日の役員會においてかねて同所內の時局對策委員會などにより研究中の具體案を審議採擇したので十八日要旨左の如き、三建議案を夫々各關係官廳に建議し當局の善處方を要望した

▲配給機構整備に關する意見
一、配給機構の整備と勞務動員計畫との關係につきては特に左の二點に留意すること
（一）配給機構整備に關しては物資動員計畫に基く物資減と配給の圓滑可能化の見地よりこれが整理統合をはかり業種に從ひ整理統合の基準を定むること
（二）勞務動員計畫に基く配給部面よりの勞務者供出に關しては前項により整理統合せられたる業者を原則として利用し、これが不足分は徒らに企業轉廢の措置によることなく、殘業企業中より勞務過剩者を一時轉用すること
二、經營單位の擴充に當りては徒らに大規模經營主義に陷ることなく適正規模化を目標に能率發揮に留意すること
三、生産者の集荷配給分野への進出調制は勞力不足に惱む生産業者の負擔を加重ならしめ、配給を不能率化する憂あるを以て配荷は勿論集荷出荷の實行に關しても常に既存配給業者を利用強化してこれが利用をはかること
四、物資販賣業の免許制を速かに法制化すること
五、遠隔滿鮮地における物資配給の不圓滑打開につき運賃加算制度その他の對策を速かに考究實施すること
六、配給業者の臨時商業道德の振起に關して適當な策を考慮すること

▲生鮮、食料品、生果、鮮魚介の自給調整に關する意見
公定價格の改訂と各種配給統制の強化とにより近時稍々改善を見たるも、なほ問題解決に不十分なるを以て左記對策を採用實施せられ、以て食糧問題の解決に遺憾なきを期せられんことを望む
（1）生産確保に關し
（2）集荷、出荷の統制に關し
（3）荷受統制に關し
（4）小賣機構に關し
（5）價格に關し
（6）輸送に關し
（7）消費規正に關し

▲組合の整備統合に關する建議
現今各種組合ならびに統制會社の數著しく增加し、これを法的組合のみに見るも工業組合、商業組合、貿易組合および同業組合の合計は實に三萬を超ゆるの狀態にしてこれがため業者は煩瑣なる重複加入を餘儀なくされ却て統制經濟の運行を阻害するのみならず低物價政策の遂行中好ましからざる影響を與ふる虞れあるを以て政府はこの際須く將來設立の新統制會社の組織を捗に照應して各種組合および統制會社の新規設立を嚴重に抑制するに併せ雜多なる重複せる既存の組合ならびに統制會社を統合し以て商品流通の圓滑配給に資せしむると共に節約せられたる業者の經費を價格の引下若しくは轉廢業者救濟資金に利用方策せしめられんことを切望す

京商議員總會

京城商議では來る廿二日午後二時から役員會を、同五時から議員總會をそれぞれ開催

內地産布帛製品
最後の査定

京畿道內地産布帛製品查定委員會では來る廿四、五の兩日午前九時半から公會堂に最後の查定委員會を開き、道內における查定洩れ在庫品の查定を行ふ

鮮內會社異動
新設五十社（八月中）

京城商議調査＝八月中における鮮內會社の異動狀況は新設五〇社、增資二〇社、減資一社、解散一一社、支店新設五社、撤退二社、轉入一社にして鮮內に本店を有する八月末現在の會社數は計六〇三三社、公稱資本二、四〇四、六八六千圓、拂込資本一、八四五、八八六千圓にして新設會社の內譯左の如し

	社數	公稱資本	拂込資本
株式	三一	八、〇四八	六、三一七
合資	一〇	三三	三三
合名	六	一七二	一七二
有限	三	三、三三三	三、三三三
計	五〇	一三、二九四	一〇、六二三

而して新設會社の主なるものは東拓系の東拓纖維工業會社（公稱資本五百萬圓）朝鮮石油統制有限會社（公稱資本三百萬圓）にして新設會社中には鮮滿拓殖會社（公稱資本二千萬圓）が含まれてゐる、なほ八月末現在數を前月末に比すれば社數において三九社を增加し資本金は逆に五、六一九千圓の減少を示してゐる、新設會社の增加に比し公稱資本が減少したのは鮮滿拓殖が解散したためとみられる

在京斡旋所を連繫
地方經濟懇談會設置

【東京電話】商工省では中央、地方を通ずる經濟關係の連絡機關として各縣が東京に設置してゐる物産販賣斡旋所（各縣東京出張所を含む）を統轄して地方經濟懇談會（假稱）を設置することになり、斡旋所聯合會は來る廿五日臨時總會を開き參加方法を協議するが、從來中央では地方の經濟實情、特に地方の特殊的な實情に暗いため地方行政の施行が一律に流れ易く從來不便を感じてゐたので、各縣の出先關係官たる斡旋所側に努力を求めて前記懇談會を通してそれぞれの實情を上通せしめんとするもので、右懇談會は來月一日商工當局主催のもとに開催され、斡旋所側から上通される意見は商工省各局に達し具體案の樹立に當り考慮されることになつてゐる

水豐ダムの流筏路
以前に比し良好

鴨綠江水豐ダムにおける流筏路の成績は一日五百立方米（二千石）平均となり頗る好調を示して居りダム着工以前に比してもさして遜色ない程度である、而して今後の義州、湖原等の着工に際して流筏路を如何にするかは各方面から注目されてゐるが井芹林業課長は當初流筏路を作ることゝなつてをりその後何等變つた變化はなく、しかも水豐の流筏路の成績がよいので上流も水豐と同樣の施設を行ふ筈だといつてゐるので鐵道敷設による運材等は考慮されてゐない模樣である

水害對策に更に豫備金

【東京電話】內務、三浦農林、兒玉厚生の三次官は十八日の定例次官會議で今夏の風水害對策の實施狀況につき詳細說明したが、政府は被害各地に

福島縣經濟部長後任補充

【東京電話】內務省では過般休職となつた高野福島縣經濟部長の後任補充を十八日左の如く發令した
任福島縣經濟部長（三）青森縣經濟部長　野村萬作
任青森縣經濟部長（四）地方事務官（靜岡）福島貞雄

夕刊後の市況

◇—朝取實物出來値　高周波五四、八—七—八—六▲朝鮮無煙新一四、七▲日鐵新一四二五▲出來高二千枚
◇—橫濱生系後場大引　九月限　一四二五　十月限　一四六九　十一月限　一四六六　十二月限　一四〇一　一月限　一四〇〇

借方・貸方

我國における未稼働遊休設備の解償額は興銀の調査によると實に百億になるといふ▲それだけ日本には遊産があつたのかと驚きしくもなるが▲又それだけにこれを遊ばすことは勿體ない話だ▲政府はこの遊休設備を整理するためにも臨時設備の總動員をやつて貰ひたい▲可及的速かに設立して工場設備の總動員をやつて貰ひたい▲朝鮮などには比較的この種の資物が少いやうだが▲それでも相當に存在してゐるにきまつてゐる▲能率の惡い舊式の機械は製品を粗惡にし、生産費を高くし、原材料の無駄となる▲物價對策の重要一項目として、これを轉讓する問題が取り上げたのは當然だが▲啻に物價の點からのみでなく、あらゆる經濟政策の遂行のために絕對必要だ▲人間もこれと同じで、未稼働遊休階級が街頭にゴロゴロしてゐるのは苦々しい▲國民皆勞運動などといふのでは生ぬるい▲一つ戰時人間機敷でも作つてはどんなものか

滿洲國

食糧增産の一翼
開拓民の成績展望

歴史

滿洲開拓民の歴史は既に廿年に垂んとして年々入植は增大する一方であるが、その作付面積は次の通りである

作付面積

年次	水田	畑	計
昭和八	—	四三	四三
〃九	—	四四四	四四四
〃十	一六六	一、八三九	二、〇〇五
〃十一	四〇八	三、五六八	三、九七六
〃十二	一、〇三一	五、八〇七	六、八三八
〃十三	二、三三三	一六、四八三	一八、八一六
〃十四	五、九四〇	三一、八六八	三七、八〇八

年々の入植戶數及び一戶當作付面積の増加による入植戶數は八年間に四百九十戶から一萬九千九百八戶へと約四十倍の増加を示す一方同じ期間における作付面積の増加率は前表の示す如く戶數増加數を凌ぎ、內〇、七一同十年平均二、一三同十一年平均二、四九同十二年平均二、九六同十三年平均三、五八同十四年平均三、九〇同十五年平均四、〇五すなはち僅々八反八畝の程度に過ぎなかつたものが昭和十五年には四町五畝となつてゐることでもわかる

××× 遙か ××× 表の一戶當作付面積が四町以上になつてゐることゝ照し合せて興味深い

昭和八年平均〇、八八同九年平

これでわかる通り、集團開拓村の作付面積は初年度の四町卅三町步から僅か八年後の昭和十五年に七萬四千町步に近く、すなはち百七十倍の激增ぶりである、この好成績は何に基くかといふと

勞力

技術の改正普及を思ふとき開拓民の增産寄與は蓋し莫大なるものがある、つぎに集團開拓地における水稻その他主要作物の生産額の發展を見ればここにも目覺しい躍進のあとが窺はれる

水稻は昭和十年の一〇〇に對し十五年には七十五倍、大豆は昭和八年の一〇〇に對し十五年に七百倍、燕麥の如きは昭和十年の一〇〇に對し千倍といふ驚くべき生産の激增ぶりである

× ×

作付面積と生産額の目覺しい發展ぶりは以上にあげた數字でわかるのであるが今後を遂つて增加すると共に確に向上するとは、

一方現在滿洲全國の作付面積は一千九百萬町步は原住民年々約三、四十萬町步の新規開墾によ

××× 先づ ××× 離農と見られその總額は六百萬地に上る

ひしかもりでなく、

一、二十年後には開拓民の作付面積と合せて約二千七百萬町步に發展し、その農産物總收量は約四千萬地に上るわけである

かく、既往の成績を顧み、今後を展望するとき、滿洲開拓民の食糧增産への寄與は極めて重大性を持つてゐることが痛感されるのであつて、從來のやうにわが國民食糧の不安を持つことなく、「滿洲は多くを泰、佛印、ビルマ等に求める」ことなく、益々これを滿洲の地に求むべく、これこそ國防上の見地からも必須かつ合理的な道なのである（終）

體育

殖銀の制覇成る
京城實業庭球戰終る

京城實業庭球リーグ、秋の覇權を決める殖銀對商銀戰は十一日午後四時五十分から鮮銀コートで開かれた、數千の觀衆にかこまれた最後のこの一戰は殖銀に凱歌、先陣を承る金川、李鐘（殖銀）尹裕、河村（商銀）組によつて戰端は切られた、金川、李鐘組は一氣に尹裕、河村組を四—〇で屠れば、次の藤原、萬村組、吉仁、安井組も油にのりきつて一方的に大勝、かくて殖銀は三—〇で商銀を屠つて堂々優勝、實在なる「殖銀王國」の名を轟かした【寫眞＝殖銀】

【殖銀】3—0【商銀】

（金川　李鐘）四—〇（尹裕　河村）

兩軍顏觸れに變化なく共に正攻法に河村と金川の交換した際商銀の待期の少いのと商銀のあとがりがうかがはれる、前日に健鬪した殖銀のヒイロー金川組元氣一杯四つに組んだ濃り時に勝負を決した觀といへよう、李のリードよろしきを得たが、陣々と押す金川の技術、昨日に比し勝つてゐる

（藤原　萬村）四—二（鄭　土基）

二連敗した藤原組右にかぢりついても勝たねばならぬこの一戰だ、最初より積極攻撃に出て、萬村を再々縱に翻じ本と勝いた殖組は敵の弱といふべく、これにひきかへ鄭組殖勢の色濃く、自滅と同時に殖後追當自分の戰鬪に敵をつり込まうと、あせつた感あり、一方尹組元氣なく凡球を繰返しつゝ敗退し去るめといへよう、二—一と藤原組リード、三カウント二—一のとき、鄭のアウトボールに手を出したあたり、不運といふ他はなく、燦頭燦尾、藤原組の策の通り進行しつゝ行はれたのは、一つに藤原、萬村の名コンビによるものであつた

（吉仁　安井）四—一（李　國本）

國本スタートよく簡單に一ゲーム物にしたとみるや、吉の搖球と安井の果敢に、更は見事に功を奏し國本組簡單に手も足も出ない形となる

黃海庭球代表決る

【海州】海州神社奉讃體育大會兼朝鮮神宮奉讃體育大會豫選は十六日午前八時から文廟庭球場で男女一般、中等學校の兩部の對抗競技を開始し、女子は海州府至町高安沖本、平島組、瓮津、金村組、男子は黃州郡松本湯川組、第十、海田組が朝鮮神宮體育大會出場選手と決定した

大鷲軍優勝
神宮春川豫選

【春川】第十七回朝鮮神宮奉贊體育大會江原道豫選大會の春川地區野球大會は十三日から中學校の兩運で開かれ、中學校戰は大興體育道山林會の覇權となり、十六日午後四時半から廿陽台で決勝戰を行つた結果、八對四の戰果で大鷲軍が春川代表に決した

◇第一回戰
春醫4A—3農學校
山林會2A—1農務課
鷲友7—2鳳

◇準決勝戰
山林會7A—3春醫
大鷲12—0鷲友

◇決勝戰
大鷲8—4山林會

神宮夏季大會
愈よ廿二日開幕

【東京電話】第十二回明治神宮國民體育大會夏季大會水上競技ならびに海洋競技は廿二日、廿三日の兩日神宮外苑水泳場及び橫濱海洋訓練道場で行はれるが、本年度開會式は廿二日兩會場で個々に舉行されることとなり、水上競技は午前九時十五分から神宮外苑水泳場で、海洋競技は午前十一時卅分から橫濱海洋訓練道場で、それぞれ小泉厚相始め大會會長ほか役員參加、選手隊五百名は整列を舉持して明治神宮に參拜しそれぞれ會場に向ふことになつた

中東、普成決勝戰
朝鮮中等部蹴球豫選會

明治神宮國民體育大會、朝鮮中等部蹴球豫選會は十八日午後三時半から京城運動場に開幕、中東が徽文、普成が培材をそれぞれ倒して十九日の決勝へ勝進んだ

◇準決勝
中東3（2—0 1—0）0徽文
普成3（1—0 2—0）0培材

秋季六大學野球リーグ戰展望

早大が石黑の健投を期待することは既定の方針であり、控へに由和と新人岡本があつてもその登場はちよつと望めさうにもない。石黑は元來調子の持主ではないから二回戰には亂れ勝ちとなるが一回戰には好調であるし東賀春の成績を回顧しても一回戰には先勝してゐる、この意味において一本勝負は極めて有利な組合せ方法といへる、立教の好村も早大石黑と同じ弱質の投手である、一回戰の彼は低目を衝く球威もよく決まり、由駅もよく凡打の手練を發揮するのであるが、調子に乘れないため時に連打を喰ふ癖がある、しかも味方の貧打によつて戰運に惠まれてゐないが一回戰における好投は高く評價してよいから打力と守備力の充實によつては上位進出が望めさうである

東大の佐藤、岡本、倉綱三投手の中でプレートにのぼるのは佐藤、岡本の兩者を見てよい、佐藤は鋭投を特徵とし、岡本は球速を武器とする投手であるから相手によつてその出場は決定されるであらう

…◇…

攻撃方面でも慶應が最も充實してゐるに反して早大はまだ實りが出てゐない、優勝の早稻田が大きい

ないところである、內、外野守分の隙もないほど充實してをりこれに比較すると明治は三遊間が稍弱され、これと同じく早大も遊擊あたりが稍甘い感が否めない、春の法政はよく守つたがこれを仔細に檢討すると時これまた遊擊二壘あたりが氣になるし、東大に至つては壘引で泥鬪してゐた後壘手藤が退場したのでその打擊は頗りにも大きい

開幕直後に控へてこの狀態ではちよつと心細い、明治の打擊もその調整ぶりからすれば慶應より以上と見られないでもないが攻擊力が往々にして中斷するのが難點であり、これに比較して慶應は好打者中田の復活があつて春より以上の強味を見せてゐる

立教、東大は依然打力不振は否け難いが問題は春の慶應法政である、春の法政は岡丸、池田の下位打者が好機において好打を放つたゝめに非常な收穫をおさめたが果してこの兩者に春の當りが持續されてゐるかどうか、もしさうでないと春のごとく猛打を浴びせることは困難である

以上のことを綜合すると投手力を除く攻守に最も興味を持つてゐるのは慶應であり、早明法にはやゝ迫力が認められる、しかし慶應は前述した如く第一線の投手力に惱みがある結果投手力と相殺され、ある攻守力が判斷されることが考へられるので、そのチームの力の低下も當然考慮されねばならない、これに反して明、法、早などは主戰投手が決定してゐるから、その力も慶應と近接する域に達してゐる、かく見るとき三投手の頑張りが利けば慶應の勝應となる可能性が多いが、さもない場合は混亂迷ある形勢にあり、事實混戰し難いといふのが本當であらう

第八回初等學校女子陸上競技會
大會要項發表

同徳高女主催の第八回初等學校女子陸上競技大會は、來る廿八日午前十時から京城昌信町同徳高女運動場で舉行、大會要項左の通り
◇競技種目　五十米、百米、四百米繼走
◇等級　各種目共四等迄（但し繼走に限り三等迄）
◇得點　各種目共一等四點、二等三點、三等二點、四等一點（但し繼走は一等五點、二等三點、三等一點とす）
◇出場規定　出場選手の數は一種目に各學校四名とす（外に補缺一名を認む）但し繼走は一組（補缺一名を認む）一人出場種目は制限なし
◇出場資格　本大會に出場し得る者は國民學校（高等科を除く）又は道知事認定の初等學校兒童
◇競技規則　日本陸上競技聯盟規則に準ず
◇申込期日　九月廿二日迄
◇申込所　京城府昌信町同徳高等女學校體操部宛

第三回新人拳鬪優勝大會

朝鮮拳鬪聯盟主催第三回新人拳鬪優勝大會は、廿五日から三日間（七時）京城中央基督青年會館で舉行されるが、參加資格は地域的制限なく學生、一般アマチュアで試合出場の經驗なき者、競技方法はヂユニアフライ級からウエルター級迄の六級とし、各級とも拔試式とし計量の測定は廿四日正午から午後一時までの間、中央青年會館で行はれる、なほ申込みは廿三日まで總督府社會教育課內朝鮮拳鬪聯盟宛申込みのこと

京城秋季競馬
第一日目成績

▲呼馬三千三百三十米五頭　1カ……二十四圓
▲ア抽新二千米七頭　1ヨシトモ（佳伯）二分十九秒四、2ニホンカイ日出馬身、3ホシトミ國十圓、單二十七圓五十錢、複1二十圓、2二十圓
▲抽新二千米七頭　1サイモンド古賀三分三十八秒四、2ダイニライオー武敏（一馬身半）、3マンジユダイ船橋一馬身、單二十七圓五十錢、複1二十三圓五十錢
▲ア抽新二千米八頭　クヨウ船橋三分五五秒、2ホシヒカル利國一馬身半、3カシマダケ岡根大差、單廿三圓五十錢、複1二十圓、2二十圓
▲ア抽新二千米八頭　1ナガトスズ大久保二分二一秒一、2キクヒメ新川二馬身、單百五十五圓五十錢、複1二十圓、2二十圓
▲古呼二千四百米八頭　1ホシカオル利國二分四十一秒一、2ダミツ金子大差、3イチユリオ佳任一馬身半、單二十五圓、複1二十圓、2二十圓、3廿圓
▲抽新二千米五頭　1ダイマルテン徳永二分二十三秒2タノシミ武敏五馬身、3サミドリ勝正三馬身半、單二十圓、複1二十圓
▲新呼二千二百米五頭　1サカエカブト奧村二分二七秒四、2カハク鋼西クビ、3ヒメヤカタ森大差、單二十四圓、複1二十圓、2二十圓
▲朝鮮產呼馬特別二千四百米四頭　1モリヒロ宮腰二分四十一秒2ハクエン鋼西二馬身、3クンプウ白田クビ、單五十六圓
▲ア抽古二千百米七頭　1アマクニ鋼山二分三二秒2ハイト恒仁四馬身、3ゴキンチヨ南大差、單三十八圓五十錢、複1二十圓
▲抽古三千一百米七頭　1ホシカツ利國二分卅三秒2ダイヘイマイ森大差、3ニツポン中野要一馬身半單二十六圓五十錢、複1二十三圓、2二十七圓
▲新呼二千二百米六頭　1ショウテン松永二分卅秒二、2ワカベニ白田大差、3テツカブト堀田大差、單三十七圓、複1二十一圓2二十圓
▲古呼二千四百米八頭　1カイウンダイ白田二分四一秒、2タチカゼ金子アダマ、3キヨマサ新川三馬身、單百五十五圓複1二十二圓五十錢、2二十圓五十錢
賣上高二十二萬九千百二十圓也

第二日目出走馬

▲第一ア系新抽（二、〇〇〇米）サクラバナ（本令）ヤマナシ、オウシマ、タイシヤク、テルクニ、ススム、ホシマサル（注意）マツウメ（對抗）
▲第二抽障（三、〇〇〇米）シロハト（穴）タカチホ、フクヒライ、カノコチハヤ、トクタツ、ミコウカク（對抗）ダイニライオー（本令）タケル（注意）
▲第三呼障（三、三三〇米）ホシノボル（對抗）ヤブサカエ（本令）ヒデヨシ、ワカシマ、ダイニサンゴ、スプレッド（注意）
▲第四朝鮮產呼馬（二、二〇〇米）ナガトハヤカゼ、ハクテキ（本令）ケイコク、シユウデン（注意）リナ（對抗）
▲第五ア系新抽（二、〇〇〇米）サンライオー、キクヒメ（本令）ダイマンゲツ、フタバリユウ（注意）ワカツキ（穴）チウユウ、ソエトモ（對抗）
▲第六古抽（二、一〇〇米）オオクラ、コトブキ、キソ、タツクモ（注意）ニツポン（本令）イチマサ（對抗）
▲第七ア系新抽（二、〇〇〇米）アキヒメ（穴）ハクホウ、ミタマ、アサノボリ、ジンウンミナト（本令）ホウセンヒダカヒメ（對抗）エイシシ、マツヨシ、カヤン（注意）
▲第八新抽（二、〇〇〇米）タイヨウ、メイテン（本令）トモシマ（注意）ヒライ（注意）ダイゴライオー、マツダイ（對抗）ホシクモ、シンシン、ダイツシン、ゴチユウオー（注意）イサミ、クテハナ、タマヒサノニマツキク（對抗）ヒデカツ（本令）タイセイ
▲第十古抽（二、二〇〇米）ギンパ（本令）ハヤユキ（注意）ハツコウゴウ、モウショウ、デンキ、タチバナ、イヤサカ
▲第十一新呼（三、二〇米）タイコ、タイヘイ、コーカク（對抗）カシヨウ、ハクタカ
▲第十二古呼（二、四〇〇米）グンカブト（穴）キヨマサ（對抗）セキミナト、シントーア、クンプウ（本令）ヨツマル（注意）レンシヨウ、ミクニ

けふの運動

◇蹴球　明治神宮大會中等部朝鮮豫選決勝、中東對普成（四時）京城運動場
◇籠球　明治神宮大會女子部朝鮮豫選決勝、女商對淑明（五時）黃金町六、京師コート

黑髮に
いやます黑髮
ミルクオイル
本舖　ミルク商會

十月特大
受験と學生
自熱期の活用法を語る（體驗談）四高・八高・大・府立・北大・東大・東商・大商・一高
高工高商紹介（九篇）
高校合格記（五篇）
獨學受驗記（四篇）
別冊附錄 標準問題の研究（英・國・數）
郷土愛の詩人……岩田九郎
伊太利の學生……柏熊達生
學寮物語……野川山郎
トンカラリ教室……南城一人
受驗綺譚……宇野盟
高工生の實習日記……早大生
苦學物語……柿本菁作
燈下親しむ勉學の好シーズンに贈る特大號。學習の王道を說き徹底の本義に基いて編輯された新鮮無比の學生雜誌！
▽グラビア（高工・高商の新角度）▽十月のカレンダー（プラン附）
（卷頭言）立志……岩本教授
來年に備へて 高校問題檢討……荒木教授
實業專門學校卒業檢定について……倍定教授
三年から 基礎復習講座……
出典として見たる 臣民の道 解說（府立一中）吉田辰次
徒然草・孟子の勉强（松本高校・星川教授）（國學院大・小柴教授）
（特價六十錢・送三錢）
東京麴町區富士見町　研究社

十月號
新女苑
時局と女性……野村重臣
人生について……武者小路實篤
鷗外の近代劇草創……日夏耿之介
戰爭と道德 座談會
長谷川時雨の步んだ道……神崎清
日本文化の推進者
・聖德太子・花山信勝
・道元禪師・圭室諦成
・本居宣長・風卷景次郎
・岡倉天心・淺野晃
故ゲーリング夫人の手紙
女流飛行家に訊く 座談會
女藝の心
旅の町・旅の人…吉田紘二郎
山刀の歌…西條八十
モスコーにて（緒文）…赤松俊子
繪はがき…堀辰雄
桂子…矢田津世子
美しき心の物語…武者小路實篤
雨…林芙美子
青苔の庭…井伏鱒二
泥雀の歌…室生犀星
東京・實業之日本社

十月號
文藝
七十錢
句讀點に就いて　土居光知
カラマアゾフの兄弟　小林秀雄
評論　三木清・武田祐吉・宇野浩二・片山敏彦・青野季吉・暉峻康隆
創作　石坂洋次郎・榊山潤・矢田津世子・壺井榮
對談　日本の精神　横光利一・中河與一
東京市芝區新橋七丁目　改造社

烈々壇上から說く "柳條溝一發"の前後
板垣軍司令官 府民館で大獅子吼

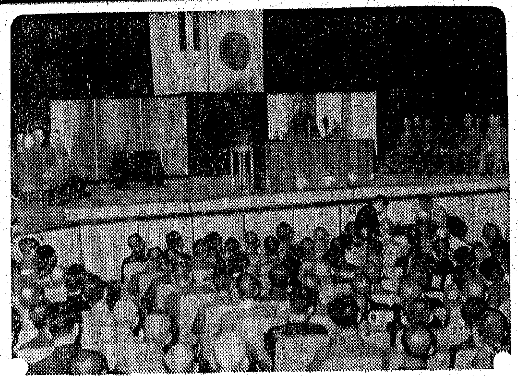

朝鮮總力聯盟、京城府、京畿道、京城府聯盟主催の滿洲事變十周年記念大會は十八日午後七時から京城府民館大講堂で開かれた、この日の感激を胸に轟かせて國民の決意と熱意を漲らせる聽衆は開場以前すでに列をなし、定刻には場を埋めて板垣軍司令官の雄姿を待ち侘びる、歷代軍司令官の中はじめて演壇に立つて民衆の前に獅子吼する將軍は颯爽と胸間にきらめかせ、親しみのある溫顏に微かな笑みをうかべて大野政務總監と共に入場、高橋軍參謀長、川岸總理事務局總長、倉茂軍報道部長ほか列席してDKのマイクを通し半島二千四百萬民衆が聽く記念大會の幕は開かれた、杉山京城府總務部長の開會の辭に次いで國民儀禮ののち川岸總長からけふの滿洲事變十周年記念日を期して更に總力の實を求める挨拶があり、

いよいよ期待した軍司令官の相貌がライトに浴びてマイクに進む、掌の千切れるやうな拍手が渦卷いて將軍の面が思ひなしか紅潮する——

『滿洲事變の輝かしき結果により滿洲國が生れ多年の懸案たる滿蒙問題を一擧に解決を見たことは兩國官民關係者の協力一致の賜でありまして』

太い音吐が場を壓する、一語々々句切つて述べる莊重な語調が、大陸に叱咤した將軍の風貌を更に彌める

『明治大帝の御代に日清、日露の兩役が滿洲を戰場としてひろげられたことは實に堅き御深慮であつて、我が國の生命線たる大陸今日確保されてゐるのは既にこの一戰から連繫を持つてゐるのだ』

と滿洲事變、延いては今次聖戰の由つて來るところを說き、昭和四年張作霖爆死のあとをうけてその子學良がとつた暴慢不遜排日の暴擧な態度を衝いて

『滿洲事變勃發の眞相には原因もあり近因もあるが、英米の策に踊らされて日本くみし易しと侮つた彼學良の罪は免れない』

と、いま重慶で將逆の踏む轍の末路をそれによつて暗示する、更に、當時關東軍高級參謀の要職にあつた將軍の口から柳條溝一發前後の兩軍の行動が語られ、神速果敢な皇軍の活躍を想起して聽衆も共に十年前を偲ぶ

『滿洲國の建國によつて帝國國防はその安全性を加へた、若し北滿からソ聯の勢力圏を退け得なかつたなら、その結果は恐るべきものがあつたのである、然して昨今、北滿を絕對的に確守したことは帝國のみならず中國の國防をも完璧にし、こゝに日滿支三國の生命線は揺ぎない磐石の上に築かれたのだ、不幸中國と戰ひを交へたが眞の革命、眞の改革はこの戰火の中に起ち上るものと信じてゐる、亞細亞は亞細亞人で護れ——とは數年前から叫ばれてゐるが、滿洲國の厳乎たる存立によつて我が國防の鐵壁は固めせられてゐるのであるから、國民は、殊に半島の皇民は一致協力國策の途に進み全總力を高度國防國家建設陣に傾注して貰ひたい——』

と力強く言を結んで壇を退つたあとは、唯熱誠に報ゆる歡聲の拍手が沸きあがつて火の魂のやうな感激が二千の胸から、更にマイクを通す全鮮の胸に燃え上つた、大野總監の發聲によつて帝國萬歲を、高橋參謀長の發唱で滿洲國萬歲をそれぞれ三唱して意義深い大會を終つたのは八時過ぎだつた【寫眞】＝獅子吼する板垣軍司令官

伸びゆく大京城府
區劃整理の總面積五百六十萬坪 完成後の"町名"が問題

こゝ四、五年來一ケ年五、六萬の人口增加をみつゝある伸び行く大京城に要望される住宅難は年毎に深まりこの對策の一つとして京城府では住宅地の造成を急いでゐるが、これに伴ふ區劃整理完成後の"町名"の決定が漸く問題化してきた

現在區劃整理を完成してゐる所は永登浦、敦岩の二ケ所で工事進行中のものは番大、大峴、漢南であり着手したのみの所は龍頭、沙斤の二ケ所、準備工作を急いでゐるのに淸凉里、新堂、孔德の三ケ所があり、合計十ケ所となつてゐる

その總面積は約五百六十萬坪でそのうち永登浦、沙斤は工業地區となつてをり龍頭は工場地に住宅地區となつてゐるので純住宅地としては總數約二百五十萬坪である

これら區劃整理地區に新設される多數の街は從來の區劃整理にみると將來の町名を踏襲してゐるが、現實の問題としては區劃が擴大されるにつれて或は新設道路が開通するなど地積、地目、地番など全面的に變動を來たし舊名稱襲の不合理を曝け出し治安、行政、または郵便局に至るまで影響するところ多く、府當局では新製成る街に相應しい"町名"を決定しようと結合式方法により對策を練つてをりその結果は一般府民に及ぼすところ大きく關心を集めてゐる

御內帑金下賜 列車事故の罹災者へ

【東京電話】畏くも天皇、皇后兩陛下には去る十六日山陽線幡生驛構內において列車追突のため多數の死傷者を出したる趣き聞召され十八日罹災者御救恤の思召をもつて御內帑金一封下賜の御沙汰あらせられた

村田鐵相は同日直ちに宮內省に出頭松平宮相を經て御下賜金を拜受、恐懼退出した

內鮮滿「素義大會」
廿一日から三日間開く

朝鮮素義協會では去る六月素義報國會を催し音樂の大衆化につとめたが今回更に日本精神の昂揚を目指して古典藝能的遊戲の鑑賞を開ふべく十九日から廿一日まで三日間每日午後零時半から京城府民館大講堂で內鮮滿素義大會を開く

本大會は向後毎年開かれるが南總督は斯道振興のため優勝旗二旒を提供したがこの他總督賞、京城府尹賞、總力聯盟文化部長賞、朝鮮放送協會長賞、京城日報社賞、朝鮮新聞社賞、京城新聞社賞、滿洲協會より特選賞など多數の賞が提供されてをり、出演者數も內鮮滿三地から約七十名の多數が參加し恐らくこの種大會としては全國最初の大がかりなものである

大野總監・十月の申合せ事項を放送

大野政務總監は十月一日愛國日常會に際しDKから十月の申合せ事項に關して全鮮愛國班員に呼びかける

國語講習會終了式

西四大興、新堂町會では町內の婦女子に國語を習得させてきたが二十日午後七時講習會第一期生の終了式を行ふことゝなつた

仰げば大空 2

地上人には判らぬ "空の戰士"の壯快味
舞ひ降りた『二天女』朗かに語る

滿洲事變記念日に湧き立つ十八日の午下り、いひ換へれば航空記念日を控へた蒼空の中から日航の及位ヤエさん(二三)と馬淵テフ子さん(二七)とが京城飛行場の芝草にひらり、ひらりと降りて來た【寫眞】＝(左)馬淵(右)及位兩飛行士

及位『あら、あなた新京から?……』

馬淵『まあ、あなた東京から?……』

スコット型のベレー帽が手を取り合つて笑くぼを浮べる、青草の匂ひ、空をキラ／＼笑つてる

馬淵『けさの新京は大變な雨よ、もう眞つ白、だからほら、こんな冬のドレスでせう、ここに降りたトタンにとても暑くて——南國のやうだわ』

及位『飛べば三時間ほどですのにね——でも半島は初秋でせう』

馬淵『空からはね、京城を過ぎると一度に山脈が青々とつゞいて綺麗、滿洲の黃色い平地と較べるとそれは綺麗ですわ、高度を下げると空も白く柔くつて……』

及位『ほんと、低空にはたしかに性格があるのね、野田の上を飛ぶと麥畑の臭ひがするつていつた人があつたわ、熟練するとその直感だけでこの下はどこ、この下はどこと見なくても判るやうになるかしら……』

馬淵『あら、それ臨田の裏聲!……』

ほほほ……と空の乙女たちは相擁して笑ひ崩れた

及位『今までにどの位お乗りになつて』

馬淵『千時間ぐらゐかしら、あなたは』

及位『あたし全部で千五百時間ぐらゐ……でもね、一度だけ恐ろしい時があつたわ、福岡東京間のコースで離陸を誤つと間もなくひどい惡天候になりましてね、後春なのに四千米位の高度は吹雪まじりの烈しい荒れなの、降りることは出來ないしぐん／＼高度を上げて四千五百、五千と昇つて行くでせう、酸素吸入はないし次第に息が苦しくなる、腦貧血を突き切りくらゐの六千米位昇つて雲の上に出てそのまゝたうとう東京まで行かされたのよ、給油燃流に乗つた形で雲がも進むだけ飛行機が進んだのね、豫定より四時間も遅れて東京に着いてみると東京でも燃料の消耗が激しかつたと聞きましてね…でも平氣、自惚れぢやなく比較的自信が強いのね』

馬淵『ほんとね、あたしも一度あつたわ、五百米位でエンヂンが止まつたのあッと思ふ間にもう翼が傾いてひどい失速、たうとう機首を突込んではら、二本も脚を折られちやつたんだけど、でも『あッ落ちるッ』と思つた次の瞬間はもうとても冷靜ね、いえ冷靜ではなくあんなの何んてつていふんでせう、十秒、二十秒と落ちて行くのがはつきり判るんです、それで自分は落ちるなアと變に落着いてゐるね、もやく／＼してゐる感情が一度にふつ飛んで腦の中がとても綺麗なのよ、飛行家つてどんな時でも最後だとは決して思はないものね、自信ぢやなく『無』の世界ぢやないのかしら、あんな綺麗な世界がこの世にあつたらと今でも思ひますわ』

及位『ほんと、ほんと—一瞬空中の喜びはそんなものね、スリルを征服した時ね、ほんと』

ほいく／＼と優しく肩を叩き合ひながら、貴男たちは判らないといふやうな澄んだ瞳を記者に向けた

記者『そんだけ自信があれば幼い子供が出來れば飛行家にするでせうね』

及位『なれる資格があれば致しますわ、だけど資格がありますか何うか』

なるほど、彼女たちは科學者だつたんだ、そこで

記者『空でのロマンスは?』と逆襲を試みると、空の乙女は『ロマンス?』とこんどは聞き取れないやうな微かな聲でいつて、それから

『い、やあーン』

と向ふを向いた、赤い吹流しがふわ、ふわ躍つてゐる飛行場の午後

闇取の筆頭は木材
總督府が各道別に一齊調查

都會地、工場地帶の住宅難につけ込み建築資材關係機構の間隙を衝き闇取引が行はれてゐるとの見込みから總督府では先頃各道一齊に取締りを行はせ、これを纏めてゐたが、次のやうな結果を得た

建築材料商方面は業者の手持品が少く、大體において自肅氣分が旺盛で更に釘、針金、亞鉛板、給水鐵管、セメントなどが配給統制になつてゐて闇業者側も闇行爲がなくては買へぬために目立つた違反は見當らず、唯統制された影響で手數料が少いから小口に賣つても大口に賣つても利益が同じなので諸口に纏めて賣つてしまふ弊があつた

次で木材商に就ては輸送機關の不圓滑で移入材、鴨綠江材の入荷が杜絕したので建築業者が大恐慌を來したのにつけ入つて不當に規格外の製材を行つて不當な利益を得たものが多かつたが取締官も專門的に調查することが難かしかつたので非常に骨を折つたやうである

その他土建請負業者に至つては地代家賃統制令、宅地建物價格統制令などの法令に縛られて闇取引は出來ぬが、物資の配給を受けるべき申請書に誇大に必要以上の數量を書込むのが全般的な傾向であつた

◇物資別 セメント八一件、一〇二四名◆亞鉛板八六件、一〇六名◆木材九三件、七八名◆燐瓦四三件、四八名◆瓦三件、三四名◆硝子一三件、二四名◆石灰一九名◆塗料二二件、一五名◆補強用金物一一件、一一名◆針金一件、一名

◇道別 ◆京畿道四一件、四二名◆忠北十件、十二名◆忠南二二件、二二名◆全北五六件、六〇名◆全南三三件、三六名◆慶北三九件、四二名◆慶南二四件、二五名◆黃海二四件、二五名◆平南二一件、一〇四名◆平北五三件、四六名◆江原三三件、三九名◆咸南四二件、六九名◆咸北一〇七件、一一四名

賣れぬ"兩債券"
示せ半島人の底力

去る十日から全國一齊に賣出された第十三回貯蓄債券と第九回報國債券は朝鮮では總額八十萬圓を遞信局と殖産銀行から各四十萬圓賣出してゐるが、賣出し八日目を迎へた十七日迄の各地方遞信局の消化成績は不振極まるもので昨年同期の實績より約百萬圓激減してゐるにも拘らず全く放任的狀態である、なほ地方遞信局別の消化成績は左の通り

貯蓄債券地方遞信局別消化狀況(九月十七日までの分)

局名	配付高(圓)	消化高(圓)	消化歩合(割)
京城	九七、〇〇〇	一九、七三八	二〇・三
釜山	四〇、〇〇〇	一七、六〇〇	四四・〇
平壤	三五、〇〇〇	一一、九四二	三四・一
元山	二八、〇〇〇	四、九三五	一七・六
計	二〇〇、〇〇〇	五四、二一五	二七・一

報國債券地方遞信局別消化狀況(九月十七日までの分)

局名	配付高(圓)	消化高(圓)	消化歩合(割)
京城	九七、〇〇〇	一八、三五〇	一八・九
釜山	四〇、〇〇〇	[illegible]	三六・八
平壤	三五、〇〇〇	九、一七〇	二六・二
元山	二八、〇〇〇	一三、四四〇	四八・〇
計	二〇〇、〇〇〇	五五、六八〇	二七・八

農民よ擧つて作れ
甘藷增産の對策を研究

戰時下食糧の確保といふ立場から總督府では昭和十四年度から五ケ年計畫で甘藷の增産を企圖し、十八年度までに全鮮で五萬町歩の作付反別を決定、全反別七萬二千町歩から一億八千萬貫の甘藷が穫れることになつてゐるが三年目の本年に至つても計畫通りに進捗せず全作付反數は五萬七千町歩しか實現してゐない

總督府農林局ではこの原因を探つたところ半島は全鮮的に甘藷の栽培に適してゐるが植付けた甘藷のうち三割方は他人に盗まれてしまふために採算がとれないといふことが判つたこれは甘藷は手つとり早くその場で燒いて喰べられるし、間食に適してゐるために自家で作つてゐない農民が他人の畑から失敬して喰べるらしいので、計畫通り一億八千萬貫收穫達成の方法として農家には例外なく何處でも多少に拘らず甘藷を作らせて他人のものを失敬しなくても濟むやうな對策を研究中である

家庭には多く
遊興方面には尠く 業者間の配給は切符制を採用

酒類

內地では酒の全國的な配給統制を行ふため近く大日本酒類販賣株式會社なる統制會社を設立し、全國のお酒を一手に買受けて大藏省が各道府縣別に割當を行ひ、一元的な配給機構によつて從來の實績に基き十一月一日から配給を開始することになつたが、朝鮮でも現在の區々的な酒の出廻りを是正するため一部配給機構の改變を行ふと同時に一般消費者に萬遍なく酒が行き渡るやう配給方法を改めることになり目下總督府稅務課で具體案を急いでをり實施は內地同樣十一月からとなる見込みである

これによると新しい配給方法は內地と違つて別に統制會社などは設けず現在の配給機構をそのまゝ活用しその代り業者間に酒類醸造、卸小賣業者の團體を作らせ任意組合として自治的に配給をやらせ業者間の配給は切符制を採用して從來小賣業者が料理屋方面などへ大量に廻してゐた弊を一掃し更に現在料理屋方面に消費されてゐる酒類の量は昭和十三年當時に較べると酒が二倍も多く流れてゐる關係上今後は料理屋などの商賣へ廻す酒の割當を現在の半分位に減らしその餘剩を小賣業者に廻して一般家庭へたつぷり酒を渡らうといふのである

又小賣業者に對しての配給は今まで遠方から買ひに來るお得意などによつて近所の人達が迷惑してゐた實情もあるので消費者は成るべく最寄の酒屋で購入させることにし、なほそれでも各家庭へ廻らない場合は町總代、愛國班長が實情を調査して必要と認めた場合は增量させることになつてゐる、原則として過去の實績に料理屋方面の減量を追加したものが小賣店への割當になるから一般家庭には從來よりは少しでも多く配給されると思へば間違ひない、なほ從來生産地に遠い消費地は酒類の配給が比較的少なかつた傾向があるのでこれも今度から割當が增加される筈で、"一般家庭には多く遊興方面へは尠く"といふのが新しい配給方法の眼目である

花形技藝陣を總動員
記念日に「豆債券」賣り

滿洲事變十周年記念日、十八日の午下り、この日を祝福する往來の人々で賑ふ京城の本町入口、鐘路、和信前通には映畫『君と僕』でお馴染の文藝峰さんや沈影君をはじめ歌の張世貞さんら映畫、演劇、演藝人たちが『國債報仕隊』と染めぬいた欅姿も凛々しく『みなさん、お國のために國債を買ひませう』と必死になつて街往く人々に愬へてゐた、秋の陽に映えてどの顔も紅潮し、眞劍そのものの表情である、この麗しい姿こそは映畫の街のロケ場面でもない、映畫、演劇、演藝三協會員たちがセットから、舞台から、放送と街に飛出して國債總動員に挺身『せめて豆債券の消化にでも率公せねば』と起ち上つた愛國部隊である

百名の協會員は午後二時協會旗を先頭に隊伍をつくつて朝鮮神宮に參拜、報國の誠をちかつて本町入口、鐘路など府內の繁華街八ケ所へくり出した、本部の和信前は牧山瑞求(演劇)安田辰雄(映畫)青山哲(演劇)三協會長が陣どつて八ケ所の賣所に散つて敢鬪する部下たちを激勵、映畫の沈影君や朝鮮樂劇團の歌手張世貞さんが街の人氣をさらつて忽ちにして街の往來人から、僕も、わたしもと一圓札の一齊射撃だ

賣出して卅分も經つたころ、一人の"家なき天使"が、沈影君の前につか／＼と現はれた

『をぢさん、僕も一枚』

しつかと握つてゐた十錢玉十枚を大事さうに渡しながら、一枚の豆債券をもとめて行つた、そのいぢらしい姿を街往く人々たちは眼を潤ませて見送つてゐる、本町入口は、近所の商店、會社の人たちでかこまれた文藝峰さんは汗だく／＼でさきはよく捌いてゐる、朝鮮樂劇團の洪璟さんはメガフォン片手に『豆債券、エイツ豆債券』をしきりに激呼、すつかり街の愛嬌者となつてゐる

可愛いお孫さんをつれた半島のおばあさんがチマのかげから一圓札をつかみ出して一枚を買ひもとめる、かうして次々と賣捌かれる割當の二千枚は、一時間半後の五時には、八ケ所の賣所とも殆ど賣切れ、さすが花形技藝人たちのお手なみを成功よくみせた【寫眞】＝豆債券を賣る文藝峰さん(右)と朝鮮樂劇團の李俊姬さん(左)

學校へコソ泥

十八日午前九時ごろ京城西小門町九八女子技藝學校に住所不定宋奇源(二〇)が侵入、運動靴十足を竊取逃走せんとするのを同校の先生が發見取押へて西大門署に引渡した

總力戰研究所 鮮滿視察團
きのふ北鮮へ

總力戰の見地から鮮、滿の凡ゆる現象を觀察する總力戰研究所鮮滿視察團一行十名は、團長大島弘夫氏に引率され東京から一路十七日午後二時京城驛着列車で入城、朝鮮ホテルに投宿し府內視察後十八日午後八時京城驛發列車で北鮮に向つた、大島團長はホテルで語る

『朝鮮は主として北鮮の新興工業と水產方面を五日間の豫定で視察し滿洲は廿日間の日程で各地を視たいと思つてゐる、何れも總力戰の見地から各自專門的部門に亘り視るのである、朝鮮の總力運動は總督を中心として一元的にやつてゐるやうで非常によく行つてゐるやうだ、總力運動はそれでなければいけないと思ふ』

撞球の山田氏逝去

【東京電話】わが撞球界の生んだ世界的選手山田浩次氏はかねて箱根で病氣療養中であつたが十六日逝去した、享年五十五、同氏は明治四十三年渡歐して技を磨きその後アメリカに渡り世界ボークライン選手權を獲得以來全世界にその名聲を轟かした、大正十一年歸朝し本年二月日本撞球協會から初代撞球名人位を贈られた

話題特急

☆……輝たる光正につゝまれて祝福された十八日の滿洲事變記念日京城居留の滿洲國人士十名はた春山居留民會長に引率されて朝の八時、朝鮮神宮大前に額き大東亞の平和を祈願、護國日本の恩恵を謝した

☆……滿洲國京城總領事館の主催でこの日擧行豫定であつた記念式は、肝腎な宮崎總領事が新京の出張先から都合で歸任が間に合はなかつたので取止めとなつたが

☆……いはゞ神宮參拜は中止になつた式に代る行事となつたわけで、悅びのうちにも神宮の石段を踏みのぼる滿洲國の人たちはこの日ひがけない感激に頰を一しほと輝かせてゐた

けふの天氣

京城地方 晴れ
仁川地方 北の風晴れ一時曇り

ラヂオ 十九日(金)

朝 六・〇〇(東)ラジオ體操▲六・二〇ニュース▲六・三〇(東)レコード▲六・四〇(東)『國民儀禮』海軍少佐島田親一▲七・〇〇(東)時報(城)鮮語講座、天氣見込▲七・〇一(東)家庭邦樂 久本玄智外▲七・二五(東)古事記講話(三)久松潛一▲八・三〇(城)氣象通報▲九・〇〇(東)『病床の戰友へ』小川眞吉▲一〇・〇〇(名)童話劇『トンボのセ』カウキ(名古屋小さくら會)▲一〇・二〇(城)『家庭と婦人』服部正太郎(大阪)『家庭と衛生』高橋智枝子▲一〇・四〇(東)レコード▲一一・〇〇(大阪)お話と音樂『戰の歌』小川裕

晝 正午(東)時報(城)歌謠外▲〇・〇五(東)アコーデイオン合奏と獨唱『南蠻の歌』外傷痍軍人五重奏團▲〇・三〇ニュース▲一・〇〇(東京)朗讀『東京の空』アナウンサー、2 朗讀『飛行士の母は語る』(東京)佐々木彩子(大阪)仲井祥乃▲二・〇〇(東)邦樂番組『雲中』『飛行機をきく』航空一號飛行兵(城)滿洲國鮮語放送▲二・三〇(城)村鼎一▲三・二五(京城第二)『國民學校は仲よく』第四學▲二・五五(東)ラジオ體操▲三・三〇ニュース▲三・五〇(東)海上氣象(釜山・濟州)▲四・〇〇(東)『我が校に於ける國民學校教育』職業紹介▲四・〇〇(東)取』時下米太郎▲五・〇〇(東)落語『鬼百足』金原亭馬生

夜 六・〇〇(東)講話『東亞の空をゆく』天久保武雄▲六・二〇(東)シンブン▲六・二五ラジオメモ▲六・三〇(城)『滿洲、北支の工業と朝鮮の役割』山家信次▲六・五〇(東)國家の時間▲六・五五公知事項・天氣見込▲七・〇〇(東)時報・ニュース▲七・三〇(城)講演『金屬の回收について』渡邊理郎▲七・三〇(城)飛行士に聽く『空の旅』遊佐朝平、膳取光枝、及位ヤエ、國田三郎外▲八・〇〇(東)獨唱、合唱と管絃樂『大陸の黎明』淺野千鶴子外▲八・三〇(東)ラジオ風景『樹氷峠』加賀精一外▲八・五〇(東)學獨唱『日本の空』今井慶松外▲九・一〇(上海)講演『大陸空の旅』山形忠元▲九・三〇ニュース(城)

第二 ▲〇・〇五(東)歌集(レコード)▲〇・〇〇(東)時報(城)今日のニュース▲氣象通報・天氣見込外▲一〇・〇〇(東)時報・天氣見込外▲一・一五(城)國語講座▲六・二〇ラジオエホン『秋のいろいろ』童話(咸興)『小さな音樂會』咸興師範學校▲六・四〇コドモの新聞▲六・四五(京)學生の時間『所見の話』李東赫▲七・三〇(城)府の時間『所謂八・一一停止について』(講)角永淸▲七・四〇滿洲江村時雄外▲八・〇〇舞台劇『麥と兵隊』東洋劇場より中繼—朝鮮語劇▲九・〇〇時報放送

輝く興亞の愛聽機 ラヂオはナナオラ

最適の濃度! マスタード乳液A 八十五セン 一番の乳液 四十五セン

問題の小說 諏訪三郎氏の傑作小說 「家」は益々大評判です キング十月號發表の問題作! 派手好きな本家と質素な分家、純情な乙女と惡魔的な都會の青年、頑固一徹な父親と熱血正義の息子、強い情愛に生きる兄と妹。見よ! 日本の美しき家族制度をめぐつて捲起る波瀾また波瀾! 感激と示唆に富む勵村文學! 噂の小說『家』誰方もぜひ御覽下さい。キング十月號に發表! キング十月號五十五錢(各地の書店にあります)

母昌順儀豫て病氣の處十七日午後六時死去致候間此段謹告仕候
追て告別式は九月廿一日午前九時新義州驛前廣場にて擧行仕候尙勝手乍ら香奠並に花輪等の儀は堅く御辭退申上候
九月十八日 新義州府榮町
嗣子 荒金義明
親族代表 金洙一
友人代表 田中末吉
平居熙廸
古山尙鉦

京の名藥 確かによく効く 登錄商標 井上目藥 價五十錢・十五錢・三十錢 正本家 京都 井上清七製 京都・麩屋町通・佛光寺下ル

京城・鉄道運動場ニ於テ皆様ト共ニ實驗致シマシタ エマル消火彈 各戸ニ備ヘテ銃後ノ御奉公
內地總發賣元 大倉商事株式會社 朝鮮總發賣元 永信貿易株式會社 防空資材部 玄洋商事 京城府黃金町四丁目二六一 電話本局(2)五四三二番

犬を買ふなら先づ此店見てから 犬の新聞無代進呈ス 定價型錄一册郵券卅錢送 合資會社 日本畜犬 東京日本橋區室町本石町交叉點角電日三〇一〇

株式名義書換並質權ニ關スル登錄停止公告 當會社定款第十四條ニ依リ來ル十月一日ヨリ定時株主總會ノ日迄株式名義書換並質權ニ關スル登錄ヲ停止可致候條右御承知相成度此段及御通知候也 昭和十六年九月十八日 朝鮮畜產株式會社

自宅新療法 わきが 無代進呈 ワキガでお困りの方は御安心下さい。自宅で手輕に治る手術の心配のないヨクキク新藥があります着物を汚さず手數もかゝらず永年苦しんだがスツカリと治つて皆さんが大喜びです。御申越下さい 愛知縣豐橋市西八丁ワ日本醫藥研究所

頭腦過勞者の必携藥! ノーシン

牛皮本製皮靴 送料內地三十三錢 朝鮮、臺灣樺太六十二錢 御注文は送料共前金に願ひます、代引は中止となりました不向品は取替返金自由御送金は振替口座御拂込みが安全です 安物に御迷ひなく又賣り切れぬ內に
牛皮手縫七分製靴 新品同樣短靴一足十七圓
改造中古本皮靴 編上靴一足十二圓九十錢 短靴〃十一圓
完全加工修理本皮靴 編上靴一足十圓 短靴〃九圓五十錢
靴は足袋の文數より一文程大きく御注文願ます
名古屋市中村區若宮町三丁目 三洋商會 電話西三七二〇番 振替名古屋二四二九七番

日本索道株式會社
取締役社長 西山實
專務取締役技師長 塚本武敬
取締役工事部長 眞鍋時次郎
取締役技術部長 茂木靜夫
本社 東京市芝區新櫻田町十九番地 電話・銀座(57)四一六二番 四一六三番 四一六四番
出張所 京城府永樂町二ノ五六番地 電話本局②六五九二番

體位向上 強力な榮養劑 ますらを 三百錠一八〇 千錠五・四〇 總代理店 甲子合名會社 大阪市道修町三 株式會社中西武商店 東京市室町二 神戶市海岸通

乳出妙藥 母神堂 振替福岡三六四一

胃腸に 參茸トニク

第拾期決算公告 (昭和拾六年六月參拾日現在)

貸借對照表

科目	金額
資産之部	[illegible]
負債之部	[illegible]
合計	[illegible]

右之通り候也 昭和拾六年九月 日
京城府長谷川町百拾貳番地ノ九
東洋礦產化學株式會社

京城版

忌明献金　元町四丁目一四満水留吉氏は故長男の忌明に際し第一町會事務所を訪れ同町々會費として百圓を寄託、併せて國防献金として一百圓を寄託、感激した町會では直ちに献金の手續きを執つた

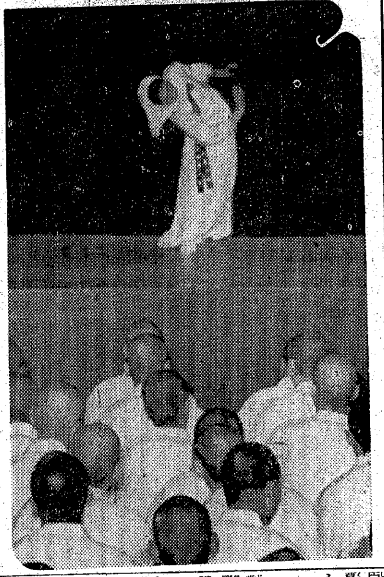

思ひ出新に時局突破へ　乙女の感謝籠めて　梨花高女の傷兵慰問
滿洲事變記念日

大東亞建設戰の華と散つて、はや十年の星霜を算へた、十八日滿洲事變記念日を迎へ貞洞町梨花高女生徒二千四名は同校金信實、金□□兩先生の指揮の下に午後二時龍山陸軍病院に入院してゐる白衣の勇士を可愛い女學生の演藝會で慰安した、この日梨花高女では全校生徒勤勞作業を行ひ、引續き疲れも見せず辛島校長に引率されて病院を訪れ、先づ全部員の開會の辭から開幕の火蓋が切られた、皇國臣民の誓詞、獨唱、ワルツ、歌で暮せば荒城の月、此の道、月の沙漠といつた八項目のプログラムには可憐な女學生の誠心からの感謝が流れ込んで傷ついた兵隊さんを喜ばせた、なほこの以外にもお菓子、花束、煙草の慰問袋を行ひ女學生の燃える情熱を傷痍軍人の胸に限りなく植ゑ込み、同四時兵隊さんの感激の拍手と共に慰安演藝會の幕は閉された【寫眞＝慰問演藝】

赤誠の廢品回收

堂山、楊坪、楊花十二區自一班が擧つて廢品回收運動を起し資源愛護の熱誠を籠めた蒐集品古雜誌、ボロ硝子類、古紙屑、ゴム屑、古瓦等を賣却した金額百七十七圓四十錢也と屑鐵壹百七十キロ百グラムは滿洲事變十周年記念日を卜し十八日午後一時半府出張所前で成田所長、伊藤書記初め正木總代、今西副總代參席の下に最も活動した女子班が集つて獻納式をなし正木總代と伊藤書記が代表で軍愛國部を訪問し、それぞれ獻納した

◇

鍾路第一町會一、二、四、五、六、九、十區の代表として總代又岩龍二氏を初め七區長は鍾路署へ持込んで獻納手續をとつた、赤誠に溢れる食器は十日前から十八日の第十回滿洲事變記念日を迎へる臣道の誠意として七區長は一致協力、獻納の奬勵と貴い汗だくだくと回收に努力したものであり、十點以上の獻納者は次の通りである

柳錫榮、元炳式、安田士法、金耕培、李熙喆、金善昌、金善貫、金錫大、金永國、手峰仁用、白樂三、黄炳漢、方喜寛、朴錫萬、姜順壬、山本英子、大村熙瑋、金川勝一、崔倫錫、金田德一、金鶴實、白南周、金承男、三井啓臣

感激の獻金

十八日滿洲事變記念日を卜し永登浦町三七岩田秀藏氏長女彰德高女一年女照子さん(一三)は平常から小使錢と學用品の節約で貯めた四百圓を國防獻金として永登浦署へ寄託し署員を感激させた

"ワン公"自粛"の日
鍾路署の狂犬病豫防注射

十七日の京城衞生試驗所庭は秋空に吠えるワン公の悲鳴で狂奏曲を奏した最近恐ろしくはやつてゐる狂犬病の豫防注射が十七、八兩日、鍾路署管内の犬には一匹も洩らさず施されることとなりこの日はワン公たちの『自肅日』なのだ、裾をまくりあげて獸醫さんが聊か遠慮にもなしドーベルマンやテリヤの背中を鷲づかみにしてボンボーンと注射を打つて行く「坊チャンはお利口だよ、泣くんぢやない」溺愛の飼主婦人が顔をそ向けてしきりに愛犬の頭を撫でてはあやしてゐる

「注射の針が肌に觸つてゐる瞬間だけですよ、痛みは大したもんぢやないんです道知事さんの運轉手さんも淺瀬本府企畫部第二課長のお坊ちやんも狂犬にかまれて犠牲になられたんです、もうこの夏だけでも四十名近くの遭難者を出してゐる、それなのにこれくらゐのことはかんべんして戴かなくては――」

昂然とかう語りながら注射ずみの犬をはうり出す獸醫さんの顔をちらつと怨めしげに睨む飼主、他の犬はどうあらうともやはりわが犬はあくまでも可愛いらしい、それがいかんのです【寫眞＝注射を受けるワン公】

禍水變じて郷土の護り
妙案、橋梁を壕根に防空壕

毎年の夏季洪水におびやかされ續けた清溪川附近の住民が憎むべきこの川にも時局の實務を負はせんものとその最も被害の大きかつた舟橋町十二區民が總出となり河床を仕切つて防空避難壕を造り始めた、この防空壕は同區長の十時恒氏で經驗設計の下に資工費用を最少限度に止める爲にその屋根は橋の下をその儘利用することとして排水防水裝置から電燈設備に至るまで既に半ば完了してゐる、勞力は勿論町內各愛國班の汗の奉仕になるもので八十名に餘る婦人連によつて晝間運ばれた土砂を夜間は全男子班員が出動して土壁に詰めこむといふ組織で水際立つた十時區長の指揮の下に着々工事は完成に近づいてゐる【寫眞＝進捗する防空壕工事】

體◇育◇繪◇卷
各校の運動會

第二部（半島人）公立國民學校の秋季運動會は十八日の漢洞校を皮切りに引續いて各校とも開始するが一覽表は次の通り

十八日漢洞、清溪▲十九日光熙、崇禮▲廿日漢南▲廿一日又新▲廿五日校洞、鍾町▲廿六日齋洞、梅洞、麻浦、昌信、壽松、渭福、龍山、鍾岩、阿峴、敦山、清涼▲二十七日興化、恩露、滄川▲二十八日德壽▲十月三日孝昌、西江▲八日芳山▲十日孝悌

罪の母に"憩の家"
上往十里に無料産院

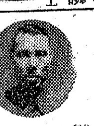

貧困者にとつての光である上往十里町の隣保館は、城東方面委員の懸命なる努力によつて明日なき家庭の悲しみを救ひ幾多の子等の教導に報はれざる奉仕を續けてゐたが、然しこの程になつて現在の隣保館施設は甚だ貧弱であつて入院哺育の設備とてなく全く一時的な救恤設備に止められてゐる實情であるのでこれではいけないと奮起した同方面委員會常務委員頭山清氏は去る一日の例會で産院および育兒所の建設を極力主張した甲斐あつて遂にこの種隣保館附近の敷地約五百坪の購入に成功、近く進んで建設することとなつた、頭山常務委員は語る【寫眞＝頭山氏】

方面委員の仕事は非常に難かしくである時には社會教化の役目も持たされるものです、貧困者を相手にしてゐるので凡ゆる場合に人生の悲劇を見て居りますが、その中でも産婦に關するものは默過出來ないものでありまゝ、そこで私は早くから産院の計畫を樹ててゐたのですが、漸く他の府內七方面委員會に先んじて建設することの出來ることは實に嬉しいと思ひます、そのほか託兒所も同時に建てる豫定ですが罪の子に惱む若い婦人はこれによつて隨分救はれるやうになるでせう、豫算も現金で二萬八千圓集つて居りますから大體は心配ありませんが出來ることとならこの上篤志家の應援も得たいと思ひます、着手はまだですが設計は出來て居ります

託兒所も建つ

舞鶴町會では豫ねてから託兒所の設置を考慮中であつたが、愈よ國民皆勞主旨を徹底させるためには働ける者は女でも子供でも働け、そのために幼兒が手足纏ひになるといふなら預かつても上げませう―と急き託兒所の設定に乗り出した、同町は府內でも有名な各階級に亘る住民を抱含してその數も三千百世帶に達し、託兒所の必要を感ずる者が約五百世帶はある見込みである、なほこれについて町では有志各方面の協力を希望してゐる

嘆かはしき人々
龍山署に殺到の搜査願

吹く秋風に誘はれてこの世を儚んでの樹句か、人手の足らない戰ふ日本にこれは嘆かはしい去る八月中龍山署に屆けられた搜索願ひ一束

◇…龍山町一七四ノ一九金順伊さん（三）は去る八月五日フラフラと無斷家出したまゝ…

◇…漢城郡廣川面瓷岩里金敬仙さん（二）は前から女工を憧れてゐたがこれも八月廿六日同里李政範さんの長女李明占さん（一七）と語らつて京城方面へ走つたらしいからと…

◇…福岡縣小倉市大字竹篠崎一九七七石迫ハツエさんは身の廻り品全部を持つて廿八日朝鮮へ渡つたらしいからお願ひします…

◇…良谷川町九八大和國民學校二年金村富一郎ちやん（九）は勉強を嫌つてこれも無斷どこかへ姿を隱した…

◇…孔德町一一ノ四七金田順子ちやん（こ）は廿七日お父さんの辨當を持つて賢國製粉會社へ使ひに行つたまゝ歸つて來ないので"順子ヤーイ"とこれも…攫はれたらしい…

◇…德南町二七清原さんはもう七十に手の届くお婆さんだが、寄る年波にこの世を儚んで廿七日フラフラと外出、行先が判らない…

鍮器献納　西部第六區町會常盤町第三區八班々員一同は家庭食器十九點を國防獻納として十八日同町會事務所へ寄託した

自轉車練習は早朝か晝間に
町會役員會申合

署內、各町會では十七日午後七時から總代を初め七區長が集合、二時間に亘り打合せた結果最近女子の夜間自轉車練習が盛んに行はれ、非常に喜ばしい事ではあるが交通妨害、事故、風紀紊亂等の問題が盛んに現はれるので、夜間路端の練習を斷然廢止して早朝とか晝間を利用して廣場放課後の學校運動場で斷行させるやう申合せた

十字路

◇…南京城町都城館ボーイ閔碧鎭（こ）は去る七月廿四日同館第七號室宿泊客の永登浦署陽村派出所巡査の机の抽出から時價廿五圓位の腕時計一個を盗み持ちそのまゝ姿を隱してゐた

◇……いくら何んでも取締本尊のお巡りさんのを盗んだ因果は忽ち鍾路十五日陽村巡査が同旅館前の路上を通りかゝるところを捕へて見れば……

◇……このコソ泥陽村巡査とは因縁淺からぬといふのは同人が田舍から出て來て職に困つてゐるのを助けて陽村巡査が世話したのが同旅館で…恩を仇で返す不屆者とそのまゝ豚箱へ

◇…モンペ部隊長めぐり本日休み

役員銓衡委員決る

觀勳、仁寺、堅志、公平町會では今度選出された町會役員銓衡委員四町十四名を十七日午後七時仁寺町習明倶樂部に集め、顔合せと共に銓衡委員長の選擧と銓衡した臣道實踐の打合せがあつた、新委員は次の通り

平山富健、宗原琰九、宗田承觀、松原勝彬、宮林道英、宮原斗榮、植田浩、原千作、沈相直、羅任昇、伊東元上、岩村正義、村井力次、高永珣

洗濯屋さんの組合

永登浦署管下洗濯洗布業者十四名は統制法令に基き違反防止と業者相互親睦を圖るべく十五日永登浦洗染同業組合を創立した、なほ同組合の役員は左の通り

組合長豊田芳、副組合長有村源三郎、評議員大宮昌淳、宮本秀雄、柳正吉

元町の紙芝居好評

元町二丁目町會では新に取換へた紙芝居を以つて第二回町內巡回班を組織第一回目の好評に應へ、更に非常時意識の昂揚に務めることになつたが、前回同樣愛國班の指導には木村哲緒、石原洋吉の兩氏が直接乗り出すことになつてゐるが來月早々町內各班巡回の振出しを開始の豫定である

清溪校運動會

清溪國民學校秋季大運動會は滿洲事變記念日の十八日午前九時から樂師堂公園に秋晴の陽を浴びて開催した

府民體育大會

十月一日の府民體育大會自轉車競技會は時局柄早くも期待を持たれてゐるが本町警防團でも各分團から三名宛の選手を出場せしむることゝなり廿三日迄に夫々の出場者の申込書を受付けるが

種目は一キロ障碍、二キロ重量物運搬、四キロ速度競爭、十キロ道路競爭で一名一種目のこと

町の指導員打合會

永登浦府出張所管下江南方面實踐部では十八日午後一時半から所會議室に九ケ町男女指導員四十六名を招集し金井實踐部長木下、今西山本副部長初め成田所長、鐵原總務主任、木下囑託參席の下に各町聯盟指導員打合會を開催、實踐部長から國際時局の現状に對する覺悟を促す告辭あつて打合事項に入り防空訓練指導上、注意事項を懇談して有事態勢の態勢に指導挺身すべきことを誓ひ同四時半散會

歌はぬ勝利（4）

山中峯太郎【作】
高木清【畫】

受難の生母（四）

澄子夫人は、自分の膝の前に、顔をしのんで哭いてゐる公子の肩さきを、自分もふるへてゐる手のさきで思はず撫でるやうにした。

女の子が生れなかつた、この森の家へ、幼い時から遊びに來てゐる姪の公子を、澄子夫人は、自分の子のやうに、いつくしんできたのである。『伯母さま』と呼ばれながら、それは『お母さま』といはれるのと、まつたく同じ氣持であつた。公子にしても、同じく嬉しい氣もちでゐるのを、夫人もはじめから知りきつてゐた。母と子のやうな二人である。

自分でも不思議な、わからずにゐる疑ひが、公子自身の胸のなかに、小さい時――十一、二の時分から、それとはなく芽ばえてゐた。

――お母さまに、何となく聞きたくない。こんなこと、どうしてだらうか知ら。

ふしぎな疑ひ、まとはしい氣もちだつた。それは、何となくだつた。どんなに思ひかへしてみても無駄だつた。わけはなしに何となくお母さまを懐しがらない。家のなかでは、

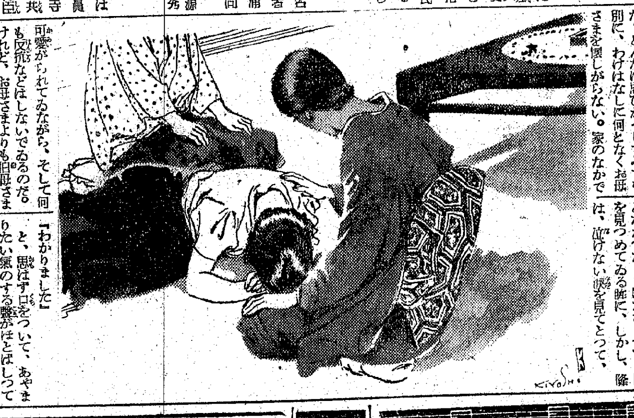

可愛がられてゐながら、そして何も反抗などはしないでゐるのだ。けれど、お母さまよりも伯母さまの方が、公子は心から懐はしく、どんなことでも甘へてかゝれるのは、どういふわけなのか、いつも伯母さまの方へだつた。小さい時分からの、この心からの慕愛が、そのまゝ今もつゞいて、なほさらかぎりなく惹かれてゐる。公子は今も伯母さまに、肩の上を撫でられて、たまらなくなさけなしながら、

――隆さんが憎らしい。默つてしまへ、隆……

身もだえしたいほど、隆の憎らしさにふるへてゐた。

――伯母さまが可哀さうぢやないの。この伯母さまを、今さら責めるといふことがあるものか、隆。お前は殘酷だ。『お前』といつてやつてかまはない。隆、お前は憎らしい人間だ。

いきなり起きあがつて、憎らしい隆を目の前で、やりこめてやりたい。それよりも烈しい口惜しさと、伯母さまへの同情が、いつしよにこみあげてきて、公子は、たまらなく哭きつゞけた。頭の上から伯母さまの聲が、いつものやうに、しつかりした力をこめて聞えた。

『隆さん、あなたも御承知でせうけれど、この森家は、代々、先祖から、さむらひの家なのです』

『知つとります』

隆も涙ぐみながら、昂然としていつた。

――七郎から聞いて知つてゐる森家の祖先は、東北山形の庄內藩士だつた。上海の郊外に戰死された七郎の父君、即ち七郎の祖父にあたる人も、陸軍少佐だつた。代々、武人の家なのだ。

『この森の家に、あるまじき汚名をきせた七郎ではありませんか』

澄子夫人は、ひしくと押へつけるやうに云ひながら、泣いてはゐなかつた。まばたきもせず、隆を見つめてゐる眸に、しかし、隆は、泣けない涙を見てとつて、

『わかりました』

と、思はず口をついて、あやまりたい氣のする聲がほとばしつて出た。

『いゝえ……』

と、澄子夫人は、むしろ靜かに云ひつゞけた。

『汚名を家にさせた七郎を、生んだ母が、わたくしが、どうしてそのお位牌など。御先祖をまつる御佛壇の中におけますか』

『わかりました。しかし……』

隆は、口ごもつたが、思ひきつて云つた。

『七郎は、小母さんの心の中に、今でも生きてゐるでせう。それでなければ嘘だ』

『……隆さん』

『ハ、……』

『七郎の遺骨も、私は家へ入れてはゐません。入れられません…』

と、云ふなり澄子夫人は、遂にハラハラと涙をこぼしながら、ぢつと、眼を見はつてゐた。

歯槽膿漏を豫防する！
資生堂
中煉歯磨
內地定價　二〇セン

急性 慢性 淋病に

內服短期療法の確立

強力リベールは近代化學の精粹たる新化學物質に、臨床的に効力を確認された特殊化學殺菌劑を配伍して、兩者の相乘作用による鋭敏なる効力を顯現せしめ、併せて副作用の徹底的除去に成功したものである。

故に急性激烈な淋疾をも一擧に全治せしめ永久に再發の懸念を與へない。その奏効經過は、尿清澄化迅速であり、止痛、止膿等概ね五日を出でない。淋菌に基く難治の慢性淋疾及び婦人病をも極めて短期に解決する偉力がある。

●主治　急性淋病・慢性淋病・睾丸炎・膀胱炎・攝護腺炎・女子淋病一切・中耳炎・扁桃腺炎等

發賣元　竹村製劑所　大阪市東區□□町久太郎町

二基性アミドリ劑純粹製劑に特殊化學殺菌劑を配伍せる

強力リベール錠

150

東寶
同時上映　ケシノエの爆彈兒
19日封切
麗しきは乙女ごころ　友情と榮ある希望を薔薇色に描いた華麗なロマンス
高峰秀子　谷間小百合　戸川弓子　矢口陽子　御舟京子　山田五十鈴
村田武雄　演出
東寶若劇
女学生記
總力　總立ち　總構へ
のんで血となり肉となる　參精

齒科　內地在籍者技工師見習各一名求男女可希望者は履歴書及寫眞送れ度溫厚永勤の方滿洲龍江省白城子中央大路城東齒科醫院野口貢
齒科　醫二名　至急高給採用　急ぎ履歴書送付　興南　黒田齒科醫院
求職　內地在籍二十歲の男子工業に多少經驗有者工業方面を希望す保證人有縣內に就職したし　京城旭町三ノ一二　加藤四郎方
電話　賣買並に金融　確實迅速　御用命は電本5540番へ　午後四時以後は電本3590番へ　昭和ビル一階　兒玉兩替店
貸家　求交通至便な處家賃四、五拾圓前後、謝禮百五拾圓す　電本四五四七番
自動　車自家用高級車（ 式アセチレン器附）讓渡度し申込所　電本(2)六七八八番へ
讓工　場敷地三三六坪建物三六坪新築にして鐵工業の許可有并し未だ開業せず或用途變更も可御希望者は來談あれ　永登浦バス終點左側永登浦工作所
賣家　場所は三坂町直ぐ安く一切案書で左記へ願ます　御用の方は　明治町二ノ二〇　高山
求貸　住宅京城府內大小を不問至急御一報乞ふ相當の謝禮を呈す　吉野町一ノ二三ノ三　盛田
貸間　を求む　賄付六疊以上同宿なきを望む　三井物産　臨務課
讓る　野球道具ユニフォーム、ストッキング其他一チーム分一式讓る（軟式用）　電本二五二三
貸家　至急求む京城近郊又は鐵道沿線二時間位の風呂付家賃二十圓前後お世話下されし方に相當謝禮す　初音町二〇二　南通五新橋本方河野
特別案內
美容助手　五、六名募集　課目美容技術一般洋髮セッテング其の他洋髮一般　京城本町警察前　電(2)六〇二一　東京美容院

朝鮮タイヤ工業株式會社　京城府南大門通五丁目一番地　電話本局八三八六番
女事務員採用　二十歲前後高女卒業程度の內地在籍者を求む希望者は自筆履歴書持參本人來談ありたし　京城府南崎町九二番地　練兵町停留所西入る　大阪合同株式會社京城支店
ビルディング用地　讓る　鍾路附近電車通り本府より步行五分以內約二百坪（間口二十間）希望の方は御來談ありたし　京城府鍾路二丁目三三　電光一九二二番　三和誠
女子事務員採用　數名　一、內地に籍を有する者にして高女卒業程度　一、給料其の他面談の上　自筆履歴書持參來談ありたし　京城府太平通二丁目九十五番地　株式會社　萩野商店　京城支店　電話本局一〇六一
賣家　合宿又は旅館向　位九二坪建坪九五坪六疊（四室）四疊半（十三室）三疊（二室）二疊（一室）計二十室　右至急賣却す　永樂町二丁目　丸二商會　電本六、〇七七番
賣家　位置竊動町一九七ノ一六會社、事務所、病院に好適　新式煉瓦鐵筋コンクリート陸屋根式三階建物延百參拾建延坪八十四坪餘附屬建物あり　電氣、瓦斯、水道、スチーム完備　南向日當り良好交通至便　御買受希望者は　電光二〇三番へ
採用　女子計算事務員　自信ある方面談　高給優遇　黄金町二丁目一九九　二田原株式店
借家交換　當方三角地電停より三分高台平家建六、四半、三浴場、瓦斯、電燈、電熱、兩側各五室以上のこと、電話(2)三六六三番　木村
賣家　明倫町二丁目四六ノ一二四坪七七坪石造瓦葺平家建(二)建坪三十一坪部屋八六、六、六二水道、瓦斯、電氣交通至便　電本八六二七

耐火煉瓦と築爐　朝鮮耐熱窯業株式會社　營業所　京城府南大門通三丁目一〇五番地　電話本局四二七二、六〇四〇　工場　京仁線素砂
印刷と名刺　專門技術優秀認印、新成品あり、市內迅速配達　京城府南大門四ノ七三　南一堂印章部　電話本局七五〇九番
洋服地、裏地　の仕入は　京城府黄金町四丁目一番地　岡昭商店　電本話局(2)七五九四番
京日案內
料金表（料金は總て前金）　一回一件　五行　十行迄　求職五行
姓名在社員回五十錢好況在社の御照會は午前九時より午後五時迄廣告部へ御問合せの事
雇入
看護婦　入用　櫻井町上池病院　電本局二五五〇番
女中　入用炊事出來る方三十歲まで當方家族二人給料二十圓以上至急面談　若草町一〇六　田中醫院　電本三六四一
ラジオ修理に經驗の有する者一名採用　履歴書携帶至急來談あれ　京城府新堂町　瀧川電器商會　三九九　電話本局(2)六六二五番
看護婦　及付添婦募集　京城府黄金町三丁目二二五　杏林看護婦會　電本四四二四
採用　內地在籍者社員として採用履歴書(男保證人)持參午前中至急來談下さい　漢江通十三ノ五七　ニシヤマ弁當社　デンワ(4)二五一番
男女　店員募集內地在籍の方三十歲まで優遇す　履歴書携帶御來談に限る　京城驛前　寶來屋喫茶店

タイピスト募集　一、高女卒程度の經驗者二名　御希望の方は至急履歴書及寫眞左記宛郵送ありたし　府內貞洞町壹番地（第二高女前）　朝鮮羅紗商業組合
女事務員若干名募集　一、高等女學校卒業又は國民學校高等科修了の內地に本籍を有する方　一、相當優遇す御希望の方は履歴書郵送あれば面接日通知す　森永製菓株式會社京城工場
從業員募集　一、男女店員十數名　小學校、中等學校卒業程度の內地在籍者にして十六歲より二十五歲迄の者　本町　鐘紡
物品預り係採用　內地在籍者女子二十歲より四十五歲まで數名勤務時間午前九時より午後九時半頃まで月收三度食事支給の上四十五圓程度希望者は本人履歴書持參來談あれ本町一ノ五三　株式會社ボアグラン事　萬鼎　電本局二一八九
幹部社員招聘　一、仁壽日清合併業務大擴張につき此際特に優遇す　一、忠清南北支部長候補、一、全羅南北支部長候補、一、咸南江原支部長候補　志望者は履歴書送付の事　會日通知す京城府黄金町二丁目一八一　第一徴兵保險　野村生命京城支店
傭人募集　西鮮農事收納臨時監督員約二十名採用す希望者は來九月二十五日迄に履歴書送付ありたし採用者は銓衡の上通知す　身元保證人を要す　京城府黄金町一ノ七　不二興業株式會社
女子事務員採用　一、內地に籍を有する者にして高女卒業程度　一、給料其の他面談の上　自筆履歴書持參來談ありたし　京城府古市町十四番地　湯淺蓄電池製造株式會社京城出張所
守衞採用　內地在籍者　貳名　希望者は自筆履歴書持參來談　京城府南大門通五丁目一番地　朝鮮タイヤ工業株式會社　電話本局八三八六番
女事務員採用　二十歲前後高女卒業程度の內地在

城寶　十九日マデ　城寶特選番組　春愁　火の夜　晝の部十二時より　夜の部六時卅分より

松竹明治座　十七日より時間表　朝鮮樂劇團　興亞風物圖　1,40 4,30 7,10　開化の彌次喜多　12,00 2,40 5,30 8,10

東寶若劇　今週の上映番組　文化映畫ニュース　高峰秀子の女學生記　エノケンの爆彈兒　平日正午開映　日曜日十時開場

大陸劇場　十七日ヨリ　奉仕料金三十錢　文化映畫 12,01 3,17 6,35　女だけの都 12,11 3,27 6,45　擾拂ひの一夜 1,47 5,03 8,20

京龍館　場內大修理の爲め休館致します

新興映畫　浪花館　十八―二十二日　城後越雲風　大谷日出夫　市川男女之助　原健作　良人なきあと　□□くみ子　新田實

本町三　京劇　十八日ヨリ二十四日マデ　丸眼小鳥開花　女性　羅門光三郎　松浦妙子　新田實　高山廣子

和信映畫館　十九日より廿五日迄　日曜祭日は午前十時半より　1日本ニュース　2朝鮮ニュース　3山の樂園　4ホームグラフ　5伊太利の國民學校　6ともだち（全一卷）

日活　喜樂館　十三日ヨリ上映　文化映畫　日本ニュース　日映ニュース　大門黄戸水漫畫會

東寶中央劇場　十八日―二十四日　皇軍の月　海外ニュース　獨逸の海　日本ニュース　文化映畫　上海　日曜日午前九時半開場

京日文化映畫劇場　毎週木曜日替　十八日より廿四日まで　★最後のポパイ漫畫大會★　1朝鮮ニュース一八號　2漫畫ポパイの密林王　3前線便り二信　4漫畫ポパイの大怨陣　5海外ニュース最終號　6祖國への歌　7ポパイの彌壯劑　8少年院（2卷）　9日本ニュース六七號

朝日座　九月二十二日ヨリ　清水惠美雄總出動　全國萬才大會　=特別出演=　浪曲　吉田奈良丸　漫才　光月　人間バラバラ　名曲手品　田田一郎　呉成錦　外三十餘名　毎夕六時開演

京城日報 夕刊
夕刊一部 定價金二錢
編輯兼發行人 鴨元 剛
印刷人 神野厚 縁
京城府太平通一丁目三十一番地 發行所 合資會社 京城日報社

吳鎭司令長官に
豐田大將を親補
艦政本部長に岩村中將

【東京電話】海軍省では十八日午前十一時 豐田副武中將の 海軍大將親任ならびに 吳鎭守府司令長官及び艦政本部長の更迭を左の如く公表したが 豐田新大將の親任式は同日午前九時五十分宮中鳳凰間において近衞首相侍立の下に執り行はせられた後、豐田大將の吳鎭長官ならびに日比野中將の軍事參議官親補式が擧行された 豐田大將は艦政本部長として時局下海軍の戰備充實にその手腕を謳はれ、その後任となる 岩村中將は曾て艦政本部總務部長を勤めて艦政部門に通曉する練達の提督であり又吳鎭長官の日比野中將の軍事參議官となつたのも豫期された通りである【寫眞＝上から豐田大將、日比野中將、岩村中將】

海軍省公表(十八日午前十一時)本日左の通り親任せられたり

任海軍大將 海軍中將 豐田副武

本日左の通り親補せられたり

補吳鎭守府司令長官 海軍大將 豐田副武

補軍事參議官 海軍中將 日比野正治

本日左の通り補職發令せらる

補海軍艦政本部長 海軍中將 岩村清一

三提督の略歷

豐田大將

大分縣出身、本年五十七歲、明治卅八年現豐田外相と同期に兵學校卒業、海軍大學卒業後昭和十年十一月中將に進級、今回大將に親任された。この間由良艦長、海軍大學敎官、第七驅逐隊司令、敎育局課長、日向艦長、軍令部課長、聯合艦隊參謀長兼第一艦隊參謀長、敎育局長の要職を經て昭和十年十一月軍務局長、北支方面海軍最高指揮官、第二艦隊司令長官を歷任同十四年十月艦政本部長に補せられ今日に至つた、大將は資性剛直、軍令、軍政の兩面に通曉する典型的な武人で吳鎭長官の要職遂行には蓋し最適任者である

日比野中將

愛知縣出身、本年五十七歲、明治三十九年兵學校卒業、海軍大學卒業、大井艦長、海軍大學敎官兼陸大兵學敎官、淺間、日向兩艦長、軍事普及部委員長、第一、第十一戰隊司令官、駐滿海軍部司令官、海軍大學校長、吳鎭守府司令長官を經て現職となつたが、日獨戰當時には大尉で南洋群島の占領隊長として最初に上陸、軍政を布いた人である

岩村中將

東京府出身、本年五十二歲、明治四十二年兵學校卒業、海軍大學校卒業後駐英大使館附武官輔佐官、軍令部參謀、矢矧、阿武隈各艦長、ロンドン海軍々縮會議隨員、海軍省副官、扶桑艦長、第二艦隊參謀長、橫須賀鎭守府參謀長、艦政本部總務部長、駐支大使館附武官、海上要職を經て現職に至る 謹嚴誠實の提督である

けふ滿洲事變十周年 在新京部隊の忠靈塔參拜＝電送＝

チリー國に御祝電

【東京電話】天皇陛下には十八日チリー國獨立記念日につき同國大統領へ御祝電を御發送あらせられた

ルー大統領へ御弔電

【東京電話】天皇陛下にはルーズヴエルト米大統領母堂逝去の趣きを聞召され、十七日同大統領へ御鄭重なる御弔電を御發送あらせられた

米大統領の論理

神川彥松

十一日夜のルーズヴエルト大統領の放送演說は果然獨伊に對する『戰鬪開始の宣言』として現れた。大統領の援英政策はいよく實質的の戰鬪開始の段階まで發展するに至つた。

今回のルーズヴエルトの宣言は先月中旬ニューファウンドランド沖で行はれた英米兩巨頭の會談に於て仕組まれた英米共同作戰計畫の單なる一部の實現に外ならぬことは言ふだけ野暮であるのだ。大西洋戰爭におけるこれまでの英米の協力を一段と前進せしめ獨伊の艦艇に對する事實上兩國艦艇の共同戰鬪へまで發展せしめることは、夙に英米兩國政府間に協定されたところであつたのだ。ルーズヴエルト大統領は右會談後この計畫を實行に移す好機を狙つてゐた折柄、恰もよし九月四日米國の一驅逐艦グリーヤ號がアイスランドへ向つて航行中グリーンランド沖に於て一ドイツ潛水艦と交戰した事件が突發したので彼は待つてましたとばかりに新行動に着手したのであつたのだ。

大統領の放送演說の要旨は要するに、公海におけるドイツ潛水艦及び航空機の中立國船舶に對する無警告の攻擊を以て許すべからざる『海賊行爲』であると斷じ、米國は『海洋の自由』を擁護する その傳統 政策に基づき、凡そ米國が必要と認むる一切の海洋において、ドイツの艦艇を發見次第米國艦艇は直ちにこれを砲擊すべしといふにあるのだ。

◇ ◇

ルーズヴエルト大統領は、その夙に抱懷せる援英・誹獨政策を次第に國際國間の情勢に順應して實行に移し遂に事實上戰鬪開始を宣言するところまで漕付けたのだ。彼の政治的手腕の非凡なる實に驚歎に値するといふべきだ。しかし同時に彼の權謀、詭詐、瞞着的會の甚だしき正にマキアベリズムの一典型といふも決して奇矯の言ではないのだ。何を以て、かく評するのであるか、一試論しよう。

◇ ◇

まづ大統領は國內的には憲法其他の法律を無視し蹂躙して、ヒトラーやスターリンと同樣若くはそれ以上の獨裁振りを發揮してゐるのだ。米國憲法によれば宣戰の權能は議會にあつて大統領に非ざるはいかなる素人も知つてゐるところだ。しかるに大統領はかつて議會に一言の挨拶をすることなく一世紀前の陳腐な先例と大統領の機能を口實として、全く憲法の條項を蹂躙して實際上獨伊に對する宣戰を斷行したのだ。また中立法なるものが不完全ながら議會によつて廢棄されず法律上嚴存してゐるにも拘らず種々の脫法措置により事實上それを死文に歸せしめたことは世人の一般に認むるとほりであるのだ。

◇ ◇

更に國際的に見れば米國は實質上夙に參戰し、獨伊に對し『宣戰なき戰爭』を行ひ、實質上交戰國の一となつてゐるにも拘らず他面においては自國の中立權を強硬に主張し獨伊の交戰權を制限せんと努力してゐるのだ所謂『海洋の自由』の主張の如きは、純然たる中立國の地位にある國家に非ざる限りこれを主張し得ざるところであることは明白なるをまたざるところたるに拘らず、米國は臆面もなく、所謂『海洋の自由』を主張して、はばからぬのだ。米國大統領の論理の如き、これを確然公平なる第三者より見れば全く兒戲に類するものに過ぎないのであつて、眞面目に取上ぐるを得ざる底のものであることは識者の一般に認むるところであるのだ。

レ市の一角に突入
獨軍發表 一公園を占據

【ベルリン特電十七日發】ドイツ軍はレニングラード市街を目前に望みつゝ隨所に死山血河の白兵戰を展開最後の攻擊を加へつゝあるが ドイツ軍當局は十六日ドイツ軍先鋒部隊は遂に市內の一角に突入した旨次の如く發表した

一、レニングラード包圍中のドイツ軍機甲師團は十六日激戰の後同市內の堅固に要塞化された一公園に突入これを占據した 一、レニングラード市內外防禦のソ聯軍はドイツ軍の前進を阻まんとして重砲火を以つて必死の反擊を續けつゝあるが、ドイツ包圍軍は空軍の掩護下に各所に敵の抵抗を擊破しつゝ猛進を續けてゐる

獨軍の攻勢愈よ急
冬季を控へて積極化

【ロンドン特電十七日發】獨ソ開戰後この廿二日で早くも三ケ月を經過、後一ケ月でソ聯領の大部分は冬を迎へるので、ドイツ軍としては對米關係切迫に伴ひ冬に入る前に是非ともレニングラード、キエフを陷れ更に東ウクライナ、クリミヤ半島方面のコーカサス作戰の根據地を設けんとしてゐるものと思はれるが、レニングラードの命數は日にく短くなりつゝあるも、同市當局は最悪の場合は焦土戰術を覺悟してゐるのでドイツ側もその占領時期をハツキリと豫測出來ないものゝ如く、ドイツが九月一杯にこれを陷れぬ場合には案外冬中支へられるであらうとの觀測すら行はれてゐる

キエフに對 するドイツの包圍作戰は北はチエルニコフ、南はドニエプル東岸のクレメンチエグの双方からクリルキ目指して進められてゐるやうで、キエフそれ自身の占領よりもこれを守る赤軍の殲滅を目標としてゐるものと思はれる、ドイツ軍がドニエプル河を南と北で渡つたことはソ聯側に大打擊たること疑ひなく、もしウクライナがドイツの手に歸すればソ聯側はその六割以上の工業地帶を失ふことになるわけだ

而して北方 のソ聯軍の抵抗がこゝ二三週間內に潰れぬ限り 戰局が膠着狀態に入る可能性がある 爲ドイツとしてはコーカサス作戰を進めるべく用意を着々と續けてゐると傳へられる、ルーマニヤ、ブルガリヤの黑海沿岸地帶からクレタ島作戰と同樣な戰法でクリミヤ攻擊が行はれるのであらうと見られる、最近のソ聯ブルガリヤ關係の惡化はその前提と見られブルガリヤを飛躍地とする各地の進擊のイタリー海軍の一部をブルガリヤに寄港、ダーダネルス海峽通過を試みるであらうとの說は再び有力化してをり、これに對するトルコの態度が注目されるに至つてゐる

獨側退却を拒否
對イラン國交斷絕か

【ベルリン特電十七日發】過般來イラン當局より國外退去を要請されつゝあつたイラン駐劄ドイツ公使は十七日イラン在住ドイツ人婦女子、老人に對しても國外退去の許可が與へられない限り國外退去を拒否する旨イラン側に申し入れたと傳へられる、然しドイツ、イラン外交關係は近く斷絕となる模樣で同公使は結局殘務をスエーデン公使館に託してテヘランを去るものと見られてゐる

英ソの進駐 阻止
イラン首相演說

【イスタンブル十七日同盟】テヘランのラジオ放送によれば十六日召集されたイラン特別議會においてフルギイラン首相は英ソ兩軍のテヘラン進駐によりイランは未曾有の危機に曝されてゐる旨次の如き悲壯なる演說を行つた

英ソ兩軍はすでにわが國の一部を占領しこれがためイランは未曾有の危機に瀕するに至つた、英ソ兩國はイラン政府に對しなんらの壓迫を加へないことを確約したにも拘らず、この確約を無視して首府テヘランに向け進駐を開始した、從つて政府はやむなくこの進駐を阻止すべく適當な軍事的對策を講じてゐる

英ソ、テヘラン入城競爭

【ローマ十七日同盟】イスタンブール情報によれば英、ソ兩軍のテヘラン進駐開始とともにイランの國內情勢はきはめて複雜なる動きを示し、北部および東北部地方のクルド族その他の土民の間には叛亂の機運が高まりクルマンシヤー地方では叛亂が勃發したと傳へられる、一方英ソ兩軍は同時にテヘランに向け進擊を開始したがこれにつきトルコ筋では英ソ兩軍のテヘラン入城競爭は結局テヘラン制壓競爭で、兩軍のうちさきにテヘランに入城した方がこれを確保することになるであらうと見てゐる

一段の奮起を冀ふ
滿洲事變十周年を迎ふに方り
朝鮮春秋會共同宣言

筆陣をもつて時局突破の氣構へを堅持し半島民衆の輿論を代表する朝鮮春秋會は、滿洲事變十周年記念日を迎へていよく加重する使命に應へるため十七日朝鮮ホテルに開かれた誠際總會の席上左の共同宣言文を提案議決して十八日これを發表、國策協力の態度を一層明らかにした

共同宣言

英米の挾擊體制に逆ぎさる世界の舊秩序は將に崩壞せんとし、新世紀はその曙光を示し來れり、滿洲事變は實にこの新世紀の先驅として世界歷史轉換の關鍵をなせるものなり、滿洲事變なくんば支那事變なく、滿洲の新秩序運動もとより與し、事變以來こゝに十年、草昧不毛の天地は今や世界屈指の王道樂土と化し、四千萬の民衆は業を樂しみ居に安んじ文化の惠澤は全土に光被す、五族の協和による滿洲國こゝに興つて國運隆々世界に雄飛し、舊秩序國家群の至らさるなき阻害防壓を排除し儼乎たる事實をもつて新秩序の勝利を宣言せり、さりながらこれ未だ新世界秩序の初一步に過ぎず、曩に詔書の示し給へるが如く萬邦處を得兆民その堵に安んずる大業は、前途甚だ遼遠にして、難局更らに難局を覺悟せさるべからず、これを突破し聖業を完遂するの途は一にかかつて內一億一心の團結奉公と、外同志諸國との提携奮鬪にありと言ふべし我朝鮮は事變勃發以來、新秩序建設の基地として物心共に聊か奉公の誠を效し東亞諸民族の覺醒を促すがためには、これが先驅として又微力を捧げ來れり、然りと雖も未だ以て十全といふに足らず、時局に背くの徒必ずしも少しとせず、自彊倖勵、滅私奉公の大覺悟、更に一層の緊張を要するものあるを覺ゆ、こゝに、滿洲事變十周年を迎ふるに方り我等半島の筆政を掌する者は深く先人の功業に感謝し、我が同胞一段の奮起を冀ふや切なり

昭和十六年九月十八日 朝鮮春秋會

戰時 設備財團を創設
未稼働遊休設備を活用

【東京電話】企業の整理統合による未稼働遊休設備の積極的活用は最近各方面よりその必要を痛感されてをり、興銀の調査によればこれら未稼働遊休設備の評價額は現在約百億圓程度の尨大な數字に見積られてゐるが、商工省ではこれにかんがみ、過般來大藏省、企畫院と協議して積極的有效活用の途を研究中のところ最近成案を得、近く戰時設備財團を設立することとなつた、右財團は交通營團のごとく議會の協贊により特殊營團として設立の方針であつたが、現下緊急の事態に順應して急速に創設する必要上暫定的措置として取上げ、一應財團法人として設立するが、特殊營團とするために來議會に對する法案提出については目下研究的にこれが準備を進めてゐる、財團設立により未稼働遊休設備は今後一層積極的活用の途が開かれるが、なほ大藏省と最後的折衝を重ね豫算を得次第事業開始の運びとなる豫定である、商工省當局の同財團設立に對する根本方針は左の如くである

一、企業の整理により不安となつた財產維持を必要とする未稼働遊休設備は同財團において買取り保有ならびにその處分を行ふ

二、必要部門へ對し未稼働遊休設備の轉換活用をはかるため直接各工場間の斡旋を行ふ

三、未稼働遊休設備の必要部面への轉換に對し資金の融通、債務の保證、または引受を同財團が行ふべきか否かについては目下研究中である

四、同財團設立の經費については第二豫備金より支出することゝし目下大藏省と折衝中である

城津に府制
十月一日から

【城津電話】十月一日の施政記念日を卜し實施される豫定の府制は手續上の關係か或は延期のやむなきに至るのではないかと府民は心配してゐたが、十八日地方課より豫定通り實施するとの情報に接していよく十月一日から實施確定的となり官民等しく喜んでゐる

一億一心で築け東亞共榮圈

英輸送船護衞は
對英援助の一方法
ノックス米長官語る

【ワシントン特電十七日發】ノックス米海軍長官は十七日の新聞記者會見席上アメリカ海軍は對英武器軍需資材輸送を保護するために必要な一切の措置を着々講じつゝあるが、軍艦による船舶の護衞は單にその一方法にすぎずと述べ、アメリカ海軍が對英武器軍需品輸送に萬全を期するためすでに護送制を採用しつゝある事實を次の如く明かにした

アメリカ軍艦による對英輸送船の護衞はアメリカ海軍軍艦の取りつゝある多くの對英援助方法の一にすぎない、前大戰以來船舶航行を護衞すべく多數の方法は著しく進步を遂げて來たのであるが、現在アメリカ海軍はこれらの方法を全部採用してゐる

アメリカ軍艦は現在はアイスランドへまでの部分を擔當しアイスランドからはこれらの船舶をイギリス海軍に引繼いでゐるのかとの質問に對しては かうした質問に詳細に答へることは賢明ではなく、また愚劣のそしりを免れないであらうと答へた、なほノックス長官は某アメリカ港灣の入口には防潛網、機雷を敷設してドイツ潛水艦の侵入を防いでをり又アメリカ太平洋艦隊は目下南太平洋及びパナマ運河附近の水道と西半球とオーストラリヤ及び蘭印への航路に就航中の船舶を襲擊せんとしつゝあるナチの海賊どもを掃蕩すべく全力を盡してゐる旨を明かにし一般の注目を惹いた

米、對ソ一億ドル貸附

【ワシントン十七日同盟】ジョーンズ米聯邦融資局長官は十七日新聞記者團との會見において、アメリカ政府はアメリカ內の軍需資材購入の資金としてソ聯に對し一億ドルを貸與することになつたと言明左の如く語つた

國防資材供給會社はルーズヴエルト大統領の要請に基きソ聯のアムトルグ會社に一億ドル貸附の契約を完了した、今回の對ソ貸附は技術的に言へば借款ではない、すなはち同契約によりアメリカはソ聯の鑛物を購入することになつてをり、その代金としてソ聯は現物到着する以前に既に一千萬ドルを受け取つてをり殘金のうち四千萬ドルは二三週間のうちにソ聯の要求により引渡されるはずである、しかし現物到着以前にソ聯に對し、これ以上の現金の支拂を行ふか否かはまだ決定してゐない、なほソ聯がアメリカに供給する鑛物はマンガン鑛、クローム鑛、石綿ならびに白金などである

危險水域に監視網

【ニューヨーク十七日同盟】ルーズヴエルト米大統領が十六日の記者團會見で海上物資輸送を保護する方法は商船護送以外にも他の手段があると語つたところから大西洋上にある米海軍が對英援助物資を輸送中の船舶に對して何か新しい保護手段をとつてゐるのではないかとの觀測が行はれてゐるが、エーピー及びニューヨーク・タイムス紙ワシントン電は米海軍が實施してゐる商船保護手段を大體次の如きものであらうと報じてゐる

すなはち米艦隊は個々の商船護送の代りに對英物資輸送路のうち最も危險多くかつ重要な水域に對し海上艦艇ならびに飛行機による間斷なき監視網を張り潛水艦および飛行機の商船擊沈を阻止しつゝあるが新たな地域的監視方法によるときは從來の商船護送に比較して次の長所がある

一、驅逐艦、巡洋艦などの快速艦艇が速力の遲い商船をこゝに護送せず全般的に公路水域を監視することによつて商船の危險をなくするばかりでなくその快速力を充分に活用し得る

一、米艦隊の主力が依然として太平洋にある今日大西洋にある米艦艇數は比較的少く、かゝる狀態のもとにこの新方法によれば商船護送によるよりも遙かに少い艦艇で充分の效果をあげ得る

しかしてこの新商船保護方法は英米兩海軍當局が屢次にわたる協議の結果決定されたもので、專ら米海軍が擔當して米本土からアイスランド間の公路に實施されてゐる模樣だが、同紙によればこれは將來北アイルランドにまで擴大される可能性があり或は現在すでに米海軍の手で實施されてゐるかも知れない、また同紙ワシントン電によれば大西洋におけるイギリス側の船腹不足は最近ますく顯著となり、この結果從來別の方面で活躍してゐたノルウエー船約五十隻が近く大西洋に集中されることとなつたといはれる、現在ノルウエーが所有してゐる船舶は全部で七百隻餘でこのうち五百六十隻が英國戰時交通省の指令下に對英物資輸送に從事してゐるが今次の五十隻追加で大西洋において直接對英物資輸送に活躍するノルウエー船の數は六百隻以上とならう

瑞典軍艦三隻 繫留中に爆破

【ストックホルム十七日同盟】スエーデン軍艦ゴテボルグ號（一、〇四〇トン）クラスホルン號（一、〇二〇トン）クラス・ウグラ號（一、〇二〇トン）は十七日ストックホルム南方ハールスフエーデン港に繫留中突如爆破、このうち二隻は沈沒し重傷者多數を出したが原因不明である

專賣局庶務課長打合會
十月三、四兩日

專賣局では十月三、四日の兩日本局會議室に地方局庶務課長打合會を開催、勞務動員計畫の强化に伴ふ技能者、一般事務從事者の整備などについて對策を講じ、さらに專賣聯盟の活動ならびに共濟組合事務その他當面の所管事務を打合せる

—入—

◇竹內健郎氏（朝鮮水產開發社長）元山より十七日歸城

◇高橋富藏氏（朝鮮電氣冶金常務）北鮮より廿日入城

◇小林采男氏（小林鑛業社長）廿五日東上

◇松本勝太郎氏（松本組社長）鴨綠水豐發電式出席のため廿五日入城

◇二宮治重氏（滿拓總裁）二十日『のぞみ』で入城

◇矢島杉造氏（朝鮮米穀市場會社長）社用のため十八日『大陸』にて南鮮方面へ出張

時の錄音

滿洲事變記念日、これこそ世界新秩序建設の記念日となる日も遠くはあるまい。

×

この偉業を打ち樹てた當時の人々の勞苦を偲ぶと共に、帝國の世界における地位を確認しよう。

×

官廳事務の煩雜は、民間でも困るが、官吏自身が神經衰弱の態だ。

×

本府がまづ率先してこれが簡略を圖る。洵に結構至極。末梢までの徹底が急務だ。

×

けふの記念日に、在城の職員打ちつれて朝鮮神宮に參拜。感慨一入深し。

久しく品切の所入荷致しました
本舖 東京・上野

血液酸毒症の抑制！
肉類、糖分等の過食、偏食或は日光、運動の過不足等は血液に濁りを生ずる、所謂酸毒症を惹起し、其の爲細胞の機能は衰へ、抵抗力は弱化し諸種疾患の誘因をなす。此の血液酸毒症の抑制にはカルシウム劑が當用されるが獨特の强力なる滲透性と組織への同化性によるビオカルクが最も理想的である
姙產婦、結核性疾患、腺病性體質、筋骨薄弱、胸部不整、腎臟病、膽石病、腦溢血、狹心症、動脈硬化症
見本・文獻進呈（新聞名御記入御申越の事）
製造發賣元 コロイド製藥株式會社 大阪市東區道修町
BN96
コロイド性正燐酸カルシウム劑
ビオカルク

機能に！拍車する
ビビダはビタミンEとその作用同一の新物質を主劑とせる―男女性ホルモン產生器官（睾丸・精囊・卵巢）に賦活してその分泌を促し新陳代謝を活潑ならしめて、衰退若くは衰退の過程にある性機能を原因的に蘇生せしめる。
【主効】性細胞賦活（男女ホルモン、ビタミンE缺乏による諸症の治癒）精力充實・疲勞回復…等
十日量・二円五十錢
專賣特許
呈・文獻
大阪市東區道修町三丁目 株式會社 田邊五兵衞商店
性のビタミン
ビビダ

病源 對症 榮養
效果的な三重作用！
新生アイフは單なる制酸劑や整腸劑でもなければ消化劑や酵素劑でもありません
主藥が胃腸內壁の炎症や損傷、胃腸筋の弛緩、分泌、運動吸收機能の異常等、器質的機能的障害を除いて諸症候を緩解鎭靜せしめるは勿論病衰せる消化器管をその組織から恢復强化し、榮養抵抗力をも增强せしめる等、病源、對症兩治療と榮養補正の三作用を兼ねた綜合胃腸藥であります。ですから性胃腸病には打つてつけの治療藥として斷然賞用せられます
（定價）粉末、錠劑各一圓五十錢
發賣本舖 大阪市東區淸水谷西之町 順和商[illegible]
慢性胃腸病に 新生アイフ

"滿洲十歳"けふ祝福の行事

九月十八日！東洋平和建設の狼火となつた滿洲事變の第十回記念日を迎へた、この日半島の大空は紺碧一色の日本晴れ、颯々と吹く秋風に掲げた日滿國旗がすが〳〵しく翻つてゐる、首都京城をはじめ各地では事變當時を偲ぶ講演、演藝會、神社參拜を行ひ、日滿一體の國策建設に散つた戰歿勇士の英靈に心から感謝の誠をさゝげ、明日の大陸建設、東亞共榮への新しい決意を誓ふ……この日京城府内で催された主な記念行事を拾つて見ると

感激に頬も紅潮
軍司令官からお褒めの言葉
作文入賞者けふ晴の授賞式

次代を背負つて東亞の聖業を繼承する青少年學徒の總心に訴へ朝鮮軍報道部では全鮮の國民、男女中等學生から七月七日の聖戰四周年に當り軍司令官賞、報道部長賞を贈る作文を募集、所期の如く入賞の光榮を擔つた學童に對し滿洲事變十周年記念日の十八日晴れの授賞授與式が午前十時から軍司令部正面廣場で高橋軍參謀長はじめ各部長、眞崎總督府學務局長、島田教學官、岩川總督府事務官も參列して嚴肅に國民儀禮ののち倉茂少將から報道部長賞を、次いで板垣軍司令官から別の贈物、硯箱の軍司令官賞が授與された

はるばると光榮と感激を擔つて咸南前津國民學校代表として咸興から列席した五年生新城在煥君を初め學徒十二名、附添十二名は何れも頬を紅潮させ板垣軍司令官の温容に胸をふるはせてゐる

軍司令官は言葉もやさしく支那事變は既に第五年を迎へこの時局の前途はなほ遼遠 で國民擧つて一層の勤勞力を必要とする秋である、皆はこの働き甲斐のある御代に日本帝國臣民として生を享けたことを喜ばなければならない、皆の作文は私もみた、……皆小國民としての力強い……れてゐて非常に頼もしく……つた、皆は今日の氣持を年一年と磨き上げて十分心身を練りその力を最大限に發揮して光輝ある皇國のために將來御奉公するやうに心懸けてもらひ度い、これが皆に對する心からの言葉である」との辭を與へ、學徒代表中條眞一君（全州中學五年生）が感激 こめて我々は誓つて皇國の御楯として第二の國民の務めを果しますと答辭を述べて授與式は同十一時終了し高等官食堂で座談會に移つた、光榮の受賞者次の通り

◇軍司令官賞 咸南前津國民學校五年新城在煥、京城第一高等女學校四年後藤美夫子、全州公立中學校五年中條眞一

◇報道部長賞 忠南牙山國民學校六年大山允熙、淑明高等女學校一年金平順、京城第一高等女學校二年中村秀子、釜山港公立高等女學校三年福田泰子、元山公立高等女學校五年島田貞子、京城女子師範學校講習科一年佐藤キヨ子、忠南公州公立中學校一年木川喜春、慶南晋州公立中學校二年西比留英明、平壤第二公立中學校三年松山廣洛、馬山公立中學校四年河本永一、平壤師範學校演習科二年中尾春男

三君の感激談

◇新城在煥君 私は西郷隆盛とヒトラーが大好きで大きくなつたら政治家になります、けふ軍司令官閣下から賞を戴き有難い言葉で色々教へられたことをよく守り、歸つたらみんなの友達によくこのことを教へてやりますこんなに嬉しいことは生れてはじめてです

◇後藤美夫子さん 女學生の身で軍司令官閣下から賞を戴くなんてもう胸が一杯です、私は父がみ……に進んで女の手で御國に何か役立つと一つでもなしとげたいとけふ固く覺悟いたしました

◇中條眞一君 何から言葉を述べてよいか分らぬほど、たゞ感激で胸がつまります、中學を出たらすぐ職業戰線につきます、そして好きな滿蒙を描いて奉公もしたいと思つてゐます

女王御誕生
―久邇宮家―の御喜び―

【東京電話】久邇宮朝融王妃知子女王殿下にはかねて御吉兆を拜してゐたが、十八日午前零時三十五分麻布宮代町の御殿において御目出度く第五女王が御分娩、御母子とも御壯健にわたらせられる由承る

十八日午前七時宮內省發表＝朝融王妃殿下には本日午前零時三十五分御分娩、女子御誕生あらせられたり

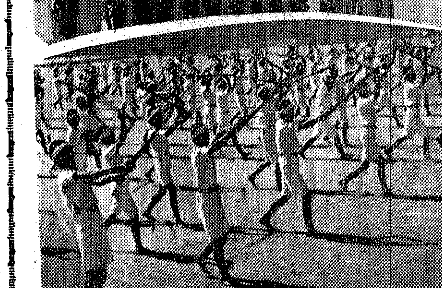

【寫眞＝板垣軍司令官から褒賞授與と南大門校の練武】

"あす"に備へて練武

日滿の鵬翼と秋空に歴史の波を映す感激のけふの佳き日事變に拓くこゝ南大門國民學校の練武の校庭では一萬六の男女二百名が入り亂れて劍道とナギナタに輝く汗がない、坊主頭にキリリと鉢卷き、エイオーと繰り出す正眼、左右上段、八相、脇の五行の構へは堂に入つて鬼氣凛々と殺風を呼ぶ……過ぐる十年前大陸に散華した父や兄さんの英靈 はこの勇しい子等の凛然たる瞳に瞳に蘇り甦る……のだ、興亞を舞ふ崇高なる祭典だ！ドンドン……心をゆする陣太鼓に今度はお河童さんのいとも勇壯な"ナギナタ部隊"！

黑髮束の女先生 相川さんは根岸流の達人だ"八相の構へ"始め！

先生 の一聲に口を揃へて"エイエイエイ"と疊かけ"エイトーハツ"と手許鮮かに滑出す 手練の早技にクル〳〵と廻る 河童群像の濃いシルエツトー"車""八重垣""乘せ""籠手 擊"つぎからつぎの數々に律動美にピンと跳上げる既足の逞しさ！"よくまあこんなに覺えられたものだ"と感心する數島の大和おみなの伸びゆく巨大な姿ではある

朝鮮の御土産は 富田商會へ 本町二丁目 電話本局(2)五五

九時から職員集會所で記念祭を擧行次いで同十時から朝鮮神宮で昨年度殉職鐵道職員殉職者五百十九名の合祀慰靈祭を神式により職員家族も參列して嚴かに執行午後は一般の拜禮を行つた

國都新京の記念行事

【新京支局發電】國都新京では前日より在郷軍人の實戰宛らの壯烈な市街戰を皮切りに行事の幕は切られ午前八時からは忠靈塔例大祭、午前十時からは日本國公館において滿鐵事業館の開館式を擧行、明治四十年日本鐵道の最北端長春附屬地土地買收に活躍した當時の滿鐵地方事務所田邊敏行、社員鈴田矢助氏ら功勞者を始め長春草分けの日本人、日滿各機關代表二千餘名參列三十五年間の大陸記念館を餘悲に今更乍ら先人の勞苦に感謝の念をあらため全市の各映畫館では事變に最も相應はしい映畫「五人の斥候兵」「西住戰車隊長」「事變ニユース」等を一齊に映寫

遞信局記念行事

京城地方遞信局では滿洲事變十周年を迎へて十八日午後四時から師團報道部員大久保中佐を招聘して滿洲事變を契機とした世界情勢の動きを聞く會を催した、さらに軍人遺家族の慰問等を行ひ、滿洲して時局の認識を新にし武道大會（銃劍術、相撲）講演會などに大いに士氣を鼓舞した

元寇の役と支那事變

今から六百六十年前の元寇の役に八年間の戰備と七十年間の警戒を續けた日本の强さを見よキング十月號に渡邊博士が發表

「空は私のコヒビト」
新京の天女けふ入城

空のお嬢さんが新京から一氣に翔けて京城に舞ひ降りて來た——日滿事變記念日にDKから電波に乘せる"空を翔く"座談會に出席のため十八日午前十一時廿分京城飛行場着滿航機で到着の二等操縦士鷹取光江さん（二〇）だ、國防色の瀟洒な制服、小意氣な戰闘帽をチヨイと輕く頭にのせて、美しい空の精は遙か山河の上を飛んで來たとは思はれない朗かさ、兄は大阪第一線の荒鷲、女ながら操縦桿を握りしめて日本——滿洲をつなぐラインに活躍する彼女は、また日本の女性でもある

「新京はけさ霜が降りてゐましたの、だから私、ホラこんな厚衣をして——でも京城はまだ隨分温かですわね、うそのやうですわ」

天翔ける 雌鷲 とは思へない無邪氣さ で、顎に小さな糸切り齒がうかがへ……

「空から見た京城——つて、はじめてなんですけど好感が持てましたわ、やはらかい感じで、とても白い、なんだかなつかしく思ひました、新京の空とはまるで感覺がちがひますわね、京城の空には深い陰影があるんぢやないでせうか……飛行機に乘るやうになつて一年半くらゐになります、本當に空が好きなんですわ、單獨で五百時間、同乘でしたらどれくらゐ乘つてゐるか見當がつきません、空の中ばかりで過してゐるやうで……飛行機が恐いなんて今日みたいな時代錯誤病者の考へることですわでもこの間

操縦 をあやまり愛機を壊しました、そのときの名 殘りに、ホラ 前齒が缺けてゐるでせう——」

男の子にも出來ない危險にぶつかりながら朗く大空に挑むといふ强い氣質の彼女である、十一時十分の便で一足お先に大連から降り立つた日航二等操縦士及位ヤエ子さん（三〇）と「はじめまして」と挨拶、天女二人肩を組んで仰いだ秋空は高かつた【寫眞＝入城の鷹取孃】

時計の修理は村木へ

「興亞十年」建設の一番乘り（二）
はや立派な日本人
報恩の在滿二百萬の半島人
"その後"を語る金子定一少將

【新京宇田特派員發】昭和六年九月十八日奉天の北部柳條溝に起つた一發の銃聲を合圖にスタートを切つた東亞新秩序建設の聖戰は聖戰十年を閲した今日において世界新秩序の建設にまで波及しその確立を企圖する東亞共榮圏は面積一千五百萬方キロ、人口十億にしてその進展狀況は面積において四分の一の六百萬平方キロ、人口において三分の一の三億五千萬、これが獨逸の歐洲再建設の現在の進展、面積において三分の一の五百二十萬平方キロ、人口において三分の二の三億四千萬に比ぶれば數字面の上にては幾分先じられたるかの感あれど、これを嚴しく盟誓体のもとに築かれた日本の今日の成果には較ぶべくもなく、その東亞新秩序建設から世界新秩序へ邁進への第一歩を踏み出したる滿洲國の躍進こそは正に 世界歷史 の輝く一頁でなくて何であらう、實に民族協和の滿洲國には政治に經濟に複合民族各々が持つ擁すべき特色があり建國十年の歷史を遡つた在滿二百萬半島人も實にその一つである、事變前から今や興亞の輝かしい舞臺へ邁進

縮將校として第一線に出動、在滿半島人の生命保護のため懸命の活躍を續け、その後軍籍を退き今日まで在滿半島人の指導誘掖に心血を注いでゐる滿洲帝國協和會中央本部審査役陸軍少將金子定一氏に在滿半島人の十年の推移を聽く

私は在滿半島人を四つに分けて見ることが出來る、一は朝鮮統治前から生活に困つて滿洲に活路を拓いたもの、一は統治直後に入滿したもの、一は 滿洲建國 の方針に基き公式に入滿したもの、一はソ聯領から滿洲に流れ込んだものといふ風に、さうしてこれ等各々に就いて更に細かく觀察を下してゆくと事變前後に入滿した

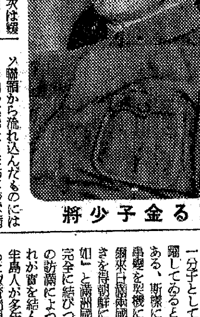

語る金子少將

ものは匪賊に荒された經驗なく事變當時日本軍隊の援助をうける必要がなかつた、つまり皇軍の恩惠といふことを一つも感じてゐない連中で之が今日まで最も指導し難い一の原因でもあつた、次は殖化、通化等極めて辟遠の地にあつて東北政權の苛斂誅求に泣き匪賊の劫掠に身を晒しながら事變當時皇軍の手に生命を救はれた連中であつてかういふ人達は日本の恩惠を一番深く肝銘し日本人であることの有難さを最も强く感じてゐる、朝鮮統治の恩惠に育くまれ政府の方針に基き正々堂々入滿した營口附近の半島人これは立派な日本人である

ソ聯領から流れ込んだものにはソ聯内の陰慘なる生活に較べ滿洲國は正に 王道樂土 であるばかりでなく日本人として大手を振つて滿洲國民として步ける國家の恩惠を痛切に感じた手合が多かつた、これを要するに滿洲事變前後における在滿半島人にはよく日本の東亞新秩序建設の本心を察知して國策に順應したものと一部頑迷を誤つたものとがあつたが、從來本氣になつて報國感謝の念が强いだけに今日では滿洲國の有力なる一分子として國策の第一線に活躍してゐるとは喜ばしき限りである、斯樣に在滿半島人は滿洲事變を契機に一大轉換が行はれ滿洲國政府の指導よろしきを得朝鮮における「鮮滿一如」と滿洲國の「一德一心」が完全に結びつき本年四月南總督の訪滿によつてここに立派にそれが實を結んだのである、在滿半島人が多年惱みの種となつてゐた教育問題をはじめ懸案の諸問題が順次解決の運びとなり滿洲事變後僅かに十年にして複合民族指導の域に到達したことを思ふとき轉た感慨無量である

制服も凛々し
新町の姐さん方も女子青年隊を結成

新町貸座敷組合女子青年隊結成式は十八日午前十一時から滿洲事變記念日を祝して日滿兩國旗の高らかに交叉される府民館で行はれたこれより先二百八十二名の藝娼妓はんたちは沖田隊長に引率され揃ひのユニフオームも凛々しく八時半京城神社に參拜、皇軍の武運長久を祈り九時半朝鮮神宮で國旗入魂式を行ひ音樂隊を先頭に堂々市中行進を繰り展げて府民館に入り十一時沖田隊長の式辭につぎ今村久子さんは隊員を代表してわれ等は青年隊員たるの本分を守り和衷協力心身を鍛錬して…と綺麗な聲で宣誓文を朗讀、ユニフオーム調達に隊結成の日時は遲れても隊員の士氣に遲れないことを誓ひ、式後府廳、本町署に挨拶を濟まして散會した

國婦で英靈の墓地清掃

國防婦人會京城分會では滿洲の野に建設の血を染めた勇士の靈をとむらふため午前十時全會員五百餘名が龍山陸軍墓地に集り、箒を手に手に心からの清掃を行つた、生ひしげる秋草を拔き墓石を洗つてますらを眠る清淨の地を一しほさびやかに、感謝の祈念を捧げて同十一時半汗の尊い奉仕を終つた

鮮鐵創設記念日

鮮鐵では滿洲事變記念日の十八日が鮮鐵創設記念日に當るので午前

褒美に犢と仔豚
簡易保險模範部落表彰

ご褒美に犢を差上げませう——遞信局保險課では滿洲事變記念日における長期貯蓄と共に簡易保險加入者の多い農村部落を簡易保險模範部落として表彰し、部落で一番必要な牛、豚、農具等をご褒美として贈ることゝなつたが先づ京城地方遞信局では十七、十九、廿二の三日間に分けて忠北忠州邑東守洞、忠北槐山郡七星面松湖里、忠南公州郡牛城面內山里、同鶴山里、忠南公州郡灘龍面柳坪里、京畿道水原郡台章面幸里の六部落を表彰し犢と仔豚を贈呈することゝなつた

印刷代は加工賃
一應九・一八で釘
更めて協定價を研究

新體制の物資統制令の實施から除外されてゐる印刷代はどうなる？印刷代は組立、印刷、校數の多少によつてまち〳〵であり同じ印刷物を注文しても所によつて一枚二錢であつたり一枚一厘位であつたりして、その開きがあまりに大きく業者自身も困れば利用者も迷惑するといつた調子で價格の統制が一般から要望されてゐたが、總督府では普通の印刷は加工賃と看做して何れも九・一八停止令で抑へることになつた、然し實際問題として印刷代を九・一八價格で抑へるといふことになると用紙その他の値上りがあるため現在の印刷代を二年前の價格に引戻すことは酷であり九・一八當時の價格を調査するといふことも事實上困難視されるので現在の整理はいつまでたつても是正されないことになる

この問題の解決策として京城印刷工業組合では目下京畿道知事に定値段の認可申請を行つてゐるが當局でも印刷代の凸凹をなくす意味から業者等の協定價が適當なものであればこの協定價を認めて許可する方針を持つてゐるなほ印刷代と關聯して土木建築などの請負料にも同樣な監督が下される譯で總督府でも協定價格の設定を考慮中である

アセ車運轉手講習會

最近京城府内に頻發するアセチレン自動車の轉覆事故はその殆どが運轉者の取扱ひ技術拙劣などに起因してゐるので、京畿道では運轉者の再教育を行つて事故防止に萬全を期するため十一月一日から一ケ月間府内のアセチレン運轉免許者八百名を集め杏宮町京畿道自動車事務所で取扱ひ技能、交通法規について講習會を開くことになつた

前科七犯の窃盗犯檢擧

住所不定無職高村成福（三〇）は十七日京城龍山署に檢擧されたが、高村は去る七月初旬から明治町、吉野町、黄金町一帶を荒し廻り手當り次第に現金、洋服、靴白米等を窃取してゐたもので今年三月西大門刑務所を出獄したばかりの前科七犯といふ强者である

牛の闇取引

京城淡仁町府營家畜市場では毎月五の日に牛の賣買が行はれ指定仲介人が五十名ゐるが事務所の帳簿面だけ公定價格の賣買で百圓乃至百五十圓の最高價格を尻目に四百圓から六百圓で闇取引してゐるのを東大門署で探知、悪仲介人二名を檢擧取調べ中である

三棟を燒く

十八日午前三時ごろ京城永樂町一丁目二〇番地の製靴業井村久造さん方工場から出火深夜のこととて火の廻り意外に早く工場、住宅及び隣接の小山洋家具店ほか三棟百坪を全燒、原因は煙草の吸殼からと見られる

白石光治郎氏厳父

總督府外事部事務官（北京出張所長）白石光治郎氏厳父は郷里名古屋市西區袋町一ノ四の自宅において病氣療養中のところ十七日急に逝去、なほ白石事務官はこのため北京より歸郷中

十八日朝の氣象概況

優勢な高氣壓は大東島の北東約二百粁の海上を北東に進みつゝある、高氣壓は滿洲西部に七七〇粍を示して北支那及び朝鮮に擴がり千島方面も氣壓が高く、半島の南岸は曇り、その他は晴れ、滿洲も天氣は良いが東部は所により霧あり、北支那は曇り、北西部は雨がちだが九州は曇りがちである、鮮內の氣溫は例年に比し北鮮は四五度、その他は一二度內外低い

京城地方【今晩、明日】晴れ【仁川地方】【今晩】引續き晴勝【明日】北の風晴氣溫は少し降りませう

さくらフヰルム 慰問に 記録に 報導に

鼻病 自宅で出來る新療法
キ、メで評判の一風變つたビノサン！
頭腦を愚鈍化するアノ怖しい鼻病治療の絶好季！『ビノサン』は鼻ツマリ・鼻カタル、頭痛やアノ嫌な悪臭を放つ悪性鼻病・重方名藥でかすら俗に「鼻出し」藥と賞讃される方法とでも直接本家か出張所へお出になれば其場で實驗を頼つてゐる程です。
ビノザン使用で治る順序
大阪東區南久寶寺町二ノ三 小判屋出張所

MARUZEN 銃後から不斷に送れる 强力な武器とは—— 他なし、慰問の手紙
丸善アテナインキ
● 高級で低廉なアテナ萬年筆 ●

本社屋改修及增築中ノ處今般竣工致シ候條倍舊ノ御援助御使用被下度此段御挨拶候也
京城府南山町二ノ一 電話本一三六〇番
株式會社 京城美術倶樂部

ひふ病は退治 テーム水
●しらくも●にきび ひふ病一切に用ひて、痒みなく、沁みず、肌のあれに…
テーム水 價 二十錢、三十錢、五十錢、一圓、二圓、
全國各藥店にあり
東京市芝區田村町 大阪天王寺石ケ辻町 東京藥院
●たむし●いんきん●水虫●ひぜん●くさ●おでき●ただれ●かゆがり●吹出物●しらくも●はたけ●なまづ●うろこ●にきび●そば かす●とびひ●唇●門のただれ●漆のカブレ●ひび
效力本位 キ、メ、ホ、ン、イ

ナリス 水白粉 自然についてモチのよい

ニキビを取る＝自宅療法 南國社

謝出火御見舞
今曉出火の際は早速御駆付消火に御盡力下され候段深謝仕候混雜中御芳名御伺漏れ仕候哉も計り難く乍略儀以紙上御禮申上候
昭和十六年九月十八日 京城府永樂町一ノ二九 井村久造 井村久一

謝近火御見舞 京城府 小山洋家具店 工場 小山一次郎

謝近火御見舞 京城府永樂町一ノ二 佐藤病院

果然 ヒット！！ 全若人の清い涙を絞つた不朽の名歌 琵琶湖哀歌 唄 東海林太郎 小笠原美都子 テイチクレコード

家傳 サンレイ 無臭にんにく 定價一圓五十錢 京城 蒜商會

待望の巨篇愈々封切 文豪ハウプトマンの名戯曲『日沒前』より 主演 エミール・ヤニングス 監督 ファイト・ハーラン 支配者 二十日ヨリ 東西樂劇團 實演は 城寶

ATHENA

VIKURA 体質改善 超高度の强壯精力劑 ビクラ 心身改善の推進力
從來の榮養强壯劑は第二次的、即ち單に榮養物を與へると云ふに止るのに反しビクラは積極的に衰弱せる身体に活力を加へ、各機能を根本から積極的に活動させる綜合作用をもつ進歩した最も理想的な强壯劑です
ビクラには アルシモン、燐、コラエキス、ストヒノス、マンガン等の重要榮養素が學理的に配合され、是等の成分が協同的に作用し迅速に目覺しい治療效果を發揮します。
適應 實業家、事務家、著作家、研究家、産業戰士、學生、スポーツマン等精神的、肉体的の劇務家にとつてビクラこそ健康保持の必要缺くべからざる强壯劑です
症 心身の過勞、神經衰弱、食慾不振、結核、腺病質 新陳代謝障碍、榮養不良、精力減退、視力減退 四肢冷感、重病後及び手術後の恢復期等。
糖衣錠 一〇〇錠入 三円 一四〇錠入 七円〇〇錢 ●ロツプ狀液劑 二五〇入 三円五〇錢
製造發賣元 岡山市紙屋町 株式會社 林源十郎商店 （全鮮有名藥店に販賣す）

洗顔・入浴後に お顔みの前に ヘチマコロン 身嗜の好さが、そのまゝ素肌の美さ コロン一滴の氣高さ 本舖・東京 株式會社 近源商店 36CM.H

腦の病 頭痛・頭重・のぼせ・めまひ・耳鳴り等は腦の血行が悪い爲に起るのです。リキシンを服用して、濁り血を淨化し血行をよくすれば自然によくなる。
不眠 夜分寢つき悪く安眠出來ぬ人は、腦の動脈硬化で血行悪く、腦が充分に休息できぬからです。リキシンで原因から治療すれば氣持よく熟睡が出來る。
肩凝り 按摩で治らぬ頑固な肩凝りは、高血壓動脈硬化から來る鬱血の爲です。リキシンで血の濁りを除き血行をよくすれば、肩こりや痺れも自然に解消する。
便秘 便秘は腹壓を高める上に、宿便の毒素で血液を濁らし血壓を高めて卒中の原因となる。リキシンは胃腸を整へて氣持よく便通をつけ卒中を豫防する。
酒の酔 酒の前後にリキシンを服用して置けば悪酔、二日酔をせず、酒で痛めた胃腸を整へて嘔氣や下痢を豫防する。時に防腐劑混入の不良酒は是非用心を！
二百錠 一円五〇・五百錠 三円五〇・千錠 六円五〇 （全國藥店に有）
マイツ リキシン
大阪市西淀川區海老江 株式會社 今津化學研究所

9月18日・眼の記念日
良い照明で眼を護れ
眼によい 明視スタンド
マツダランプ直營 京城壽店 京城府本町二ノ一〇 電話(本局)三五四四 M66

文化　みそぎの道【4】

金谷眞（みそぎ會星座幹事）

〃みそぎ〃のありがたいことは充分に承つた、しかし心の中の心とか、人間のまごころとか、朝鮮銀行の前にところがつたお道より有難い物とか、そんなタトへ話のやうなことを聞いても、今日流行の科學する心にあてはまらぬといふ御仁もあるであらう。御尤もである。ついてはわれ〳〵日本民族の遠き神代のむかしからいひつぎりつぎ來つたところの〃靈魂〃についてチヨツト記さねばならぬ。第一人間の心といふものがわかつたやうで解つて居らぬのが世界の現狀ではないか。心理學などいつたところで、雲をつかむやうな話、第一この宇宙萬有のもとのもとのもとは心か物か唯法かといふ論も起きて來るのが當然であらう。ところが、日本神典は神代のむかしからこの千古の疑問を解決しつくしてゐる。即ち人間の心には形がある。また聲をそなへて居るといふのである。心は五官にのぼらず、手でつかむことも出來ぬと考へるが、その實體がある。皇國の教としては、心は五官の分水嶺にのぼらぬまでゝ肉體の如く五官にのぼれば物質と異なりといふが、その實、五官の分水嶺以下なれども、としてここにありといふが、その質と異なへて居るのである。これを和身魂（にぎみたま）といふ。更にまた心の中の心を直靈（なほひ）といふ。而して直靈、和身魂の擴大したのを荒魂、すなはち荒身魂（あらみたま）と稱へるのである。そこで心も物もすべてのものの本體は直靈（なほひ）といふ一種一物である。その微細なるものの集りで五官にのぼらぬものが心であり、五官にのぼるものが肉體である。

この宇宙萬有のもとのもとである直靈（なほひ）は大宇宙の中心より出て、更に中心に還るものである。宇宙は活物である天御中主太神であるから、直靈は太神の分靈であり分魂である。その分靈分魂が人間はじめすべてのものの中心に宿つてゐるのである。そこでわれ〳〵人間の心の中の心には、神さまの分靈が鎭まりましてゐられるのである。ゆゑに人間もまた分派としての神である。人としての神である。人々が危難にのぞんで神を呼び佛を念ずるのは、みなその內底に神を宿してゐるからである。

かくの如くわれ〳〵人間には天御中主太神の分靈分魂としての直靈（なほひ）が宿つてゐるのであるから、その內底の直靈をピカリと光り輝かせた時は、神そのまゝの人となり得るのであつて『みそぎ』はつまりこの神そのまゝの直靈を開發する方法である。前にも記した〃神秘な境地やありがた涙にかきくれる〃といふのは、大宇宙の神の御ひかりがわが身の內にある直靈と感應道交した場合である。ラジオのネヂをひねると音樂が聞えて來るやうに『みそぎ』のネヂで神の御聲を聽き、神の御ひかりを打ちあふぐ方法があるのである。

不動明王が火焰を負うて右手に劍、左手に繩をもつてゐられるのも直靈（なほひ）結晶の御姿である。いかに高貴の身となつても神さま以上はのぞむことの出來ないのも、神は宇宙の最高最貴のものであるからである。

る。キリストがこの世のあらゆる榮華を見せられても〃惡魔よ退け〃と叱咤したのもそれである。この直靈（なほひ）に全身を統一せしめた時が、まことすなはち靈魂の凝止結晶といふ言靈（ことたま）である。このまことをめといふので、めずる、めぐむの言靈である。このまことのめを天皇樣の大御心に組むのが忠であり、親に組むのが孝であり、やがて夫婦の和、朋友の信となるのである。

〃みそぎ〃とは實にこの直靈を開發してまことの人となる神事である。

直靈（なほひ）を開けば神そのまゝの人となり、大君のために萬死奉公の臣道を全うし、更に大孝につとむるの人となるのである。かくてまた世界人類のため、宇宙萬有のために貢獻するの大丈夫となるのである。

〃みそぎ〃において五官以上の五官が開け〃これ〃と續く境地がある。どんな神秘境をわれ等の先人はみな體驗して居たのであるが、惜むべし、中古において外教の渡來とともにその傳を輕んじ、近世において西歐思想の横溢するとともにいよ〳〵その影を薄くした。然るに明治の中葉において、世界思想界の大偉人川面凡兒先生出づるに及んで、ふたゝび日本の古神道は復活し、更に一段の大飛躍をもつて今日の神國日本の姿となつたのである。〃みそぎ〃における鎭魂（みたまふり）の境地、それは實に言語に絶したもので人としての神、神としての人となるの境地である。

空襲下の食糧

家庭非常食とは　備へて置きたい食糧

軍隊は戰地で非常用として、或は現地にて食品調達の不自由なため乾パン、燒米口糧（米）等を携帶させ常備させて、それに牛肉、福神漬、梅干、鰹節粉末、佃煮を一括包裝し、アスファルト紙で完全包裝したもの）乾麪麭、燻肉、乾野菜、粉醬油、粉味噌、食鹽、醬油エキス、榮養食等を携行致します。空襲防護とか其の他空襲警報發令下に出動する人々には、軍隊用の乾パン、罐詰口糧等はまことに好適の非常食ではないかと考へます

……◇……

そしてこれ等の人々は少くとも三日分の非常食をとり揃へて食器袋でも作り非常用の服裝、電燈、ローソク、燐寸等を一所におき『空襲!ソレッ』といふ場合に腰につけて走り出せば三日位は心配なく任務につけると思ひます。又家庭も防空壕や或は郊外への避難の際隨行出來、且つ平素家族に非常の際する時にも家庭で平常に準備の出來るものを用意し、簡單な登山用の樣な炊具と共にリユツクサツク或は袋に入れて、火災の時分には貴重品と共に持つて出れば、當分食ふ心配と物を買ふ心配だけはせずにすむやうに心掛けておく必要があります

……◇……

空襲の際外に逃げるのではないかと考へられる向もあるかと思ひますが、火災は遠慮なく家具食糧を燒いて了ひますから油斷出來ません、罐詰或は瓶詰も常に若干宛備へて置きたいと存じます、それから前にも一言したやうに子供、病人のある家庭では粉乳（煉乳）や砂糖類の準備も周到な注意を致しますが、これは空氣、虫害、黴、鼠害を防ぐやうに心掛け包裝しておけば大體目的を達し得ると存じます、そのためにはアスファルト紙、油紙、パラフイン紙、セロファン紙を使用するか、又ガラス壜、ブリキ罐の利用等をやれば十分であります

これ等は瓦斯に對して安全でありますが、又一重、二重以上の包は氣體及び液狀瓦斯の侵入を阻止することが出來ます、なほ水を使用する時には同量以上の水を加へ、廿分以上煮沸し、或は同量の水を加へて十分攪拌振盪し更に十回以上濾水の上これを反復すれば使用出來ます。水は色や臭氣では十分に判定出來ませんので、瓦斯を被つた疑ひのある水は十分檢査をし、疑はしいものは使用しないことですが、どうしてもその水を使用しなければ他に水のない場合等は、一時間以上攪拌して煮沸をして使用することが必要であります。然し砒素系の瓦斯は煮沸をしてもその毒性が消えませんから注意を要します（食糧協會朝鮮本部談）

黴の出た海藻

昆布でも若布でも海藻類は乾燥よく洗ひ充分に乾燥さしてありませんと、黴が生えやすいものです。黴が生えても鹽水で洗ひ、直射日光にあててよく乾燥さしておきますと、また當分は持ち、黴臭いやうなこともありません

明滅燈

今後の映畫

觀を鈍らんにはいやでもみずを興にせねばならなかつたのが、過去の映畫であつた。觀衆が卑俗な趣味を嗜むが故に、映畫製作者も已むなくそれに流れたのであらう。しかし、今後の新體制映畫は、業者の利潤を本位とする卑俗な趣味や笑ひに止まる安價なものではない筈だ。……所謂藝術の氣魄と高邁な氣宇を養ふに足る映畫は、作者の腕一つにあり。高雅な趣味に移るのが我々觀衆の時前ではなからうか。（京城府總務部內務課　元川臣紀投）

全鮮男女中等學校から　本社後援でポスターを懸賞募集

新體制下における國家美術の助長を目指して延禧專門學校商友會では、本社後援のもとに全鮮男女中等學校生徒からポスターを募集し入選作品の展覽會を開くことになつた

應募は十月一日から同十五日まで京城府新村町延禧專門學校商友會あてとし長さは二尺、幅は一尺七寸に限られ使用の色及び同一校からの應募作品數は制限せず、作品の裏面に學校名、學年、氏名を明記することになつてゐる

課題は自由課題と推薦課題の二つに分れ、自由課題の方はなるべく防共、防諜等の時局色を强調したものとし、特賞（一人）には賞狀及び延禧專門學校長賞、副賞として十圓の公債、一席（一名）には賞狀及び京城日報社長賞、以下二席（二人）三席（三人）佳作（若干名）また推薦課題としてはハリバ、鐘紡製造の化粧品を題材とし特賞（一名）は自由課題の場合と同じく、以下一席から三席まで賞狀及び公債、佳作には賞品が授與される

なほ入選者の氏名は京城日報紙上で發表、同廿日まで鍾路の和信六階ギヤラリーで展覽會が開かれるが詳細は同專門學校商友會へ問合せればわかる

不連續線　信任

德川家康といふと、何となく狸爺みたいな感じが先きに立つ。

しかし、彼にも人間的な愛さのあつたことは、伊藤仁齋の第二子伊藤梅宇著はすところの『見聞談叢』に窺はれる。

即ち、家康は本多正信を信任すること厚く、どんなに腹を立てた時でも、正信が傍にゐさへすれば、すぐ機嫌が直つた程で、正信が生きてゐた間には、家康の前から退けられたり、閉口に處せられたりした近習はなかつたといふ。

これは、正信への信任の程度の問題であるが、よければよし、悪くすると、それが狸爺と謂はれる種となつたのであらう。

人を信ずることは美しい。信じられた者が、その信に報いることは、なほ更に美しい。

平易な防諜知識　スパイは斯くして動く

毎日某飛行場附近の山へぶらりとやつて來て終日寢轉んで空を見てゐる男がありました、一見失業者が退屈凌ぎの時間つぶしか怠け者の日向ぼつことしか見えないので、誰一人怪しまなかつたのですが、彼は飛行機が飛び上る毎にその番號（以前は機體に番號が大書されてゐた）を確めてノートしてゐたのです、そして數ケ月後には、その飛行場の機數を殆ど正確に探り得たのです（三中井防諜知識展より）

文化だより

◇李載馥氏（朝鮮映畫製作部）金東燠氏の媒酌により牛場在實業家崔基部氏長女仁淑孃（二二）と十八日午後一時白川溫泉ホテルに於て擧式を行ふ

京日歌壇

朝鮮風物・生活・事變雜詠　吉井勇選

開城　潘なるみ
栗の花匂ひに咲ける深山路をゆけば瀧の音遠くとどろく

京城　和歌子
如何ならむ言葉もしのばむ戰場の若者にも堪へゐる兵を思ひて

同　加南子
涙溢れて咽ぐすみも無もなき時はじめて飢を感じゐるかな

同　康生
何かなし忘れ難かりかの兵士東北篠の嚴しきかな

同　竹下夕美
うたねの夢に會ひたる遠人を心にもちて子と遊びをり

同　長谷川誠男
尾を振りて犬の迎ふるさま見れば一日の疲れ癒されにけり

同　中原靜子
雨のなかに非常サイレン鳴り渡り出征兵機はましぐらに來ぬ

同　市原茉莉子
逢ひぬれば言はむと思ひし言葉さへ出で得ずにわが心足る

同　市原義雄
ゆとりなき生活にあれば隣家の小鳥の聲もなぐさめとなる

同　松岡幸子
やがてまた矢も白さる日近からむいさかひ事もすまじと思ふ

朝鮮風物・生活・事變詠　季節自由　毎月廿日締切　▲一人一枚二首限り認めて京城日報社學藝部『京日歌壇』宛

獨逸に於ける航空教育（上）

市川清實（朝鮮總督府航空官）

我國の青少年航空教育の現狀を見ると、先般國內における各種團體を統合し、內地に在つては大日本飛行協會が、朝鮮にあつては朝鮮國防航空團が指導者なり訓練なりを一手に引受け、又教育にあつては國民學校教程中に滑空科を設け模型飛行機に關する教育を爲すやうになつたのであるが、何分にも手をつけてから日淺く、未だ效果が充分でないのは殘念である。

最近のやうな國際情勢になり益々航空教育の必要性を痛感され、世界各國とも血眼になつて青少年に働きかけてゐるのであるが、現在のところこの教育が一番進み、一番效果をあげてゐるのが獨逸である。

周知のやうにベルサイユ條約で壊滅的な損害を受けた航空機が、自國に於ける爆撃機によつて根こそぎに航空の種を引拔かれた獨逸が、一度再軍備の宣言をするや、立ち處に英佛に恐怖を與へる空軍を作り、今度の戰亂になるや、二日を出でずしてポーランドの空軍をめちやくちやにし英佛に宣戰を布告するや、直に倫敦、巴里を空襲し、今又ソ聯を壓迫し、世界の視聽を集めてゐるのは一つに航空教育の重要性を見拔き、ヒトラーの號令一下、全國民擧げて青少年に航空教育を施してゐたに外ならない。

遠く自國を離れた敵地を爆撃する獨逸機の戰果が、自國の戰場で戰鬪する英、米、ソの空軍より多いのは當然である。例へば地上砲火により、或は空中戰鬪により撃墜された航空機が、自國內ならば安全に不時着陸出來、たとひ航空機は損傷しても、乘務員だけでも助かるものを敵地上空では致し方もないからである。

この困難を克服し乘務員にしろ或は航空機製造にしろ、今なほ英ソを壓倒して次々と新しき操縦士なり飛行機を以て敵地に敵機を求め、或は主要都市の爆撃を續けつつある獨逸の空軍の底力には驚歎せざるを得ない。

亦これのみでなく、戰爭を繼續する一方、現在以上の性能を持つた新鋭機を次から次へと發表してゐる獨逸の航空技術の發達、航空製造能力には一種の神秘的な力さへ感ぜざるを得ない。此の力は何處より出て來るのであらうか？此の底力は、獨逸國民全體の科學的素養にも依るが、前に述べたやうに青少年に對する航空教育が大なる役割を與へてゐるとは疑ひを入れない。

此處において、今後の我國の航空教育に對する他山の石として、獨逸の航空教育の大要を述べるのも無意味ではないと感じ、大戰前獨逸の狀況を視察して來られた九州帝大の佐藤教授の談話の一部を引用することにする。

獨逸航空の組織――獨逸の航空界はおよそ全體を三つの大きな單位に分けられ、その中一番大きい基礎となつてゐるのが民間國民航空であり、その上に軍航空と國際航空が築き上げられてゐる有樣で、この三つの單位が殆ど同じ大きさ同じ力に分かれてゐると申してもよい狀態である。これは日本の航空界が組立てられてゐる狀態とは少しばかり違つてゐるやうで我國の民間航空といへば、殆ど商業航空が大部分で、國民航空組織は殆ど申しわけのやうについてゐるに過ぎない。

然らば此の獨逸の國民航空はどういふ風に成立つてゐるかと云へばこれはナチス飛行團で一手に引受けてやつてゐるので國民航空即ちナチス飛行團は國內だけの仕事をしてゐる團體で、對外的な事は獨逸飛行協會が取扱つてゐるので例へば先般日本を訪れたルフト・ハンザのガアレソツ機とか、陸送ヒリツビンの海で遭難したコンドル機の樣に軍事に關係しない國際航空は獨逸飛行協會の事業である

新映畫評　開化の彌次喜多　松竹京都作品

松竹京都作品『開化の彌次喜多』――この企畫は企業的に拔目のない行き方だ、それは幾度かの興行的實績に從つて作られた彌次喜多物だからである。いつもは高田浩吉が要所々々で唄ひまくるのだが、今度は彼が出てゐない。その代役を新人松本の勝が必死でつとめてゐるもの、聽衆が濃くふざけ方も硬くて聽衆が濃くない、目先きを變へる工夫は行き屆いてゐる、新興演藝部からのドタバタ藝人永田キング、西川ヒノデ、サクラの漫才やレコード歌手松平晃に大船の奈良眞養、春日英子を登場させ賑かなものである

お話は文明開化の明治初年、人力車が時代の先端を走つた頃、彌次喜多が親代々の駕籠屋になつて出てゐるのから始まり、このコンビが汽車の機關手になるまでのとりとめない馬鹿騷ぎだから先づはみてのお腸りの御想像にまかせよう。演出大曾根辰夫、撮影服部幸男（約一時間半明治座上映中）

次週番組

浪花館（廿三日から廿七日まで）▲新興京都作品、山路文子、南條新太郎、大友柳太郎主演『狂亂の娘義人』▲新興東京作品玉松一郎ワカナ主演『陽氣な幽靈』

京日文化映畫劇場（廿五日から十一日）▲日本ニュース（六八號）アサヒホームグラフ（七三號）▲文化映畫『田遊祭』▲厚生省製作・日本映畫社撮影、長島肇理、動綜合記錄映畫『第紀の體育祭典』（全六卷）

東寶中央劇場（廿五日から廿九日まで）▲テラ作品、カルミネ・ガローネ監督、アンネリーゼ・ウーリツヒ主演『ベリエテの乙女』▲東寶作品、山根壽子、服部富子主演、天中軒雲月浪曲口演『雲月の妹の歌』

京城映畫劇場（廿六日から十月一日まで）▲新興京都作品、羅門光三郎、伴淳三郎、鈴木澄子主演『孫悟空』（全二部作）大會

今晩のラジオ

▲六時劇（東）奧野耕司外▲六時廿分講演（城）▲七時廿分講演（城）角永清▲七時廿分講演（城）板垣征四郎▲八時（東）講演（東）東條英機▲八時廿分歌謠挨拶（東）▲八時廿五分管絃樂（東）東京放送管絃樂團▲八時五十五分ラジオドラマ（東）高峰秀子外

三國志【610】

吉川英治作　矢野橋村畫

赤壁の卷　臨戰第一課（二）

一方、新野の內部には、孔明がそこに迎へられて來てから、ちよつと、おもしろくない空氣が醸されてゐた。

『若輩の孔明を、曠代の臣の上席にする。それに師禮を執らるゝのみか、主君には、彼と起居を共にし、寢ては牀を同じうして讀み、起きては卓を一つにして箸を取るなど、御寵用も度が過ぎる』

といふ一般の嫉視であつた。

關羽、張飛の二人も、心のうちで喜ばないふうが、顏にも見えてゐたし、或る時は、玄德へ向つて不遠慮にその不平を鳴らしたこともある。

『いつたい、あの孔明に、どれほどな才があるのですか。家兄には少し人に惚れ込み過ぎる癖がありはしませんか』

『否、否』

玄德は、ふつくらと笑ひをふくんで、

『わしが、孔明を得たことは、魚が水を得たやうなものだ』

と、云つた。

張飛は、不快極まる如き顏をして、その後は、孔明のすがたを見かけると、

『水が來た。水が流れてゆく』

など、嘲つた。

まことに、孔明は水の如くであつた。城中に居ても、居るのか居ないのか分らない。常に物靜かである。

或る時、彼はふと、玄德の結髮を見て、その靜かな眉をひそめ、

『何ですか、それは』

と、訊ねた。

玄德には一種の容態を飾る好みがあるらしい。よく珍らしい物で髮を結び、髮をかざる癖があるので、それを咎めたらしいのである。

『これか。……これは犛牛の尾だよ。たいへん珍しい物ださうだ。襄陽のさる富豪から贈つてよこしたので、帽にして結はせてみた。をかしいかな』

『よくお似合ひになります。が、恥しいではありませんか』

『なぜ』

『婦女子の如く、容姿の好みを爲ばして、それが何となりますか。君には、大志がない證です』

孔明がやゝ色をなして、さう詰問ると、玄德はいきなり犛牛の帽を抛つて、

『何で、本心でこんな眞似をしようぞ。一時の憂さを忘れるために過ぎぬ』

と、彼も顏容を正した。

孔明は、なほ云つた。

『君と劉表とを、比べてみたら何うでせう？』

『自分は劉表に及ばない』

『曹操と比べては』

『及ばぬこと更に遠い』

『すでに、わが君には、この二人にも及ばないのに、こゝに抱へてゐる兵力は僅か數千に過ぎますまい。もし曹操が、明日にでも攻めて來たら、何をもつて防ぎますか』

『……それ故に、わしは常に、憂ひてゐる』

『憂ひは單なる憂ひにとゞめてゐては何もなりません。實策を講じなければ』

『乞ふ、良策を示したまへ』

『明日から、かゝりませう』

孔明はかねてから新野の戶籍簿を作つて、百姓の壯丁を簡募しておいた。城民數千のほかに、農民隊の組織を計畫してゐたのである。

次の日から、彼はみづから教官となつて、三千餘人の農民兵を調練しはじめた。歩走、飛伏、一進一退、陣法の節を敎へ、克己の精神をたゝき込み、射御、用鎗の術まで、習はせた。

ふた月も經つと、三千の農兵はよく節を守り、孔明の手足のごとく動くやうになつた。

かゝる折に、果して、夏侯惇を大將とする十萬の兵が、新野討滅を名として、南下して來るとの沙汰が聞えて來たのである。

『十萬の大兵とある。如何にして防ぐがよいか』

玄德は恐怖して、關羽、張飛のふたりへ洩した。すると張飛は、

『たいへんな野火ですな。水を向けて消したらいいでせう』

と、こんな時とばかり、苦々しげに皮肉をいつた。

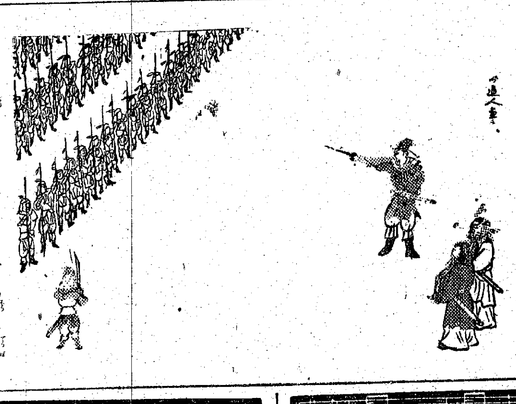

堅牢　優美　コクヨの帳簿　大阪　黑田國光堂　東京

他に類のない……（製法特許）
脂溶性ビタミン
油塊の糖衣粒　ハリバ
ハリバは、酸化減効し易い粉末劑と異り天然の濃厚油塊です。單位は、分光寫眞その他の科學的裝置で測定され大人一日二粒、小兒一―二粒で保健量に足ります
病弱體を健康に、健康體をより健康にする家庭の保健劑として廣く賞用されます
五百粒…十円五十錢　百粒…二円五十錢
東京市日本橋區本町　田邊商店

エノケンの爆彈兒
御隱居さん　おとつあん　健どん
東寶　同時上映　女學生記
總力結集・總構へ
19日封切
迷信を打破せよとエノケン一人三役熱演
榎本健一
柳田貞一・宏川光子　中村是好・眞木順
岡田敬演出
東寶若劇

初老期ノ男子ニ見ル
活力減退・疲勞倦怠感
記憶力減退・頭重・眩暈
肩凝・一般老衰現象等
ホルモン欠乏性疾患ニ
强力ナ數種ホルモンヲ複合セシメ各種ホルモンノ相乘的協力作用ヲ强度ニ發揚セシメタル綜合男性ホルモン劑ニシテ單一ホルモン劑ニ比シテ効果ノ遙ニ卓越セルト共ニ無味無臭ナル爲服用容易ニシテ廣ク賞用サレル
綜合男性ホルモン劑
ホルトン
製造發賣元　株式會社　塩野義商店　大阪市東區道修町　東京市日本橋區本町

適應症
急性竝に慢性淋疾
化膿性婦人科疾患
齒槽膿漏・扁桃腺炎
丹毒・中耳炎
感冒・肺炎等
各地藥店に販賣す。品切の節は直接本社へ御照會を乞ふ
【包裝】錠劑（一錠中〇・五瓦）二〇錠　五〇錠　一〇〇錠　五〇〇錠（粉末・注射劑あり）
化膿の病原たる淋菌、連鎖狀球菌、葡萄狀球菌等の各種球菌を衝きこれを撲滅するズルフオンアミド劑はその發見以來既に數年、幾多の研究段階的製品の簇出をみたが、眞に人體の解毒機能に即應する化學構造の發見合成によつて、その副作用を最少に減弱せしめ、その治療效果を最大に增强せしめ得たもの、實にレギオンの出現にほかならない
レギオンこそは、在來のものとは化學構造の異つた、最も進步した化學療法劑である
あらゆる化膿性疾患に!!
Ⓟ　レギオン錠
製造發賣元　大日本製藥株式會社　大阪市東區道修町三
A.7

醫學博士　山本杉女史　推奬
五〇錢
持つて生れた美肌を取戻す
本品の肌を美しくする作用が强いのは、グリコーゲンといふ重要榮養アミノ酸を加へた藥用洗粉だからです
ニキビ、小ジワ、色黑、脂顏などに惱む方が、洗顏毎にお使ひになれば、次第に健康美を取戻します
潔用　アミノ洗粉
見本進呈
寶製藥株式會社

眠り口錢

〔經濟漫筆〕

◇…生活必需品の配給機構が根本的に統制されるに伴ひ小賣商の統合も着々進化されて來たが、商業組合中央會では最近商業組合から組合員に配分する利益金即ち一種の『眠り口錢』に關し將來これを禁止する方針を決定した

◇…いつたい眠り口錢とは何か、口錢とは仲介業者の手數料の謂ひであるが『眠り口錢』とは文字通り何らの勤勞なしに支拂はれる手數料である、例へば肥料の配給は商組、産組兩者に割當られるが實際の配給は産組が一手に引受け商組は割當量に對する『眠り口錢』を得てゐる、組合の實際業務に參與しない組合員たる小賣商の場合も、利益金の配當とはいへ『眠り口錢』であることは變りない

◇…配給機構整備の建前から云へば、なるべく中間手數料を支拂はずに生産者から直接消費者に配給するのが一番いゝ、必要な中間業者に手數料を支拂ふことは已むを得ないとしても、名目的な介在者に眠り口錢を支拂ふことが新體制の精神に反することは云ふまでもない

◇…然し眠り口錢が何故發生したかと云へば配給業者の統合により業務分野を失つた業者に對し利益金を分配するため、又は右利益金配分制度により統合を圓滑ならしめるため生じた過渡期の現象であるから一がいに即時廢止を行ひ得ない事情も考慮する必要がある、然し組合經營の節約、消費者の福利、配給機構の合理化等の點よりみるも、また統合の一半の目的が勤勞人口の國策の線に沿ふ配分替へにある點よりみるも、可及的速かに合理的に解消すべきものである

京城組銀の帳尻
預金減少、貸出増加

京城組合銀行の九月十五日現在帳尻は預金五億七千五十三萬七千圓、貸出八億八千七百九十萬八千圓にして八月末現在に比し、預金は二千九十萬二千圓の減少であるが、貸出は二千百五十七萬二千圓の増加を示し、前年同期に比し預金は一億七千六百十萬六千圓、貸出は二億一千八百十九萬七千圓の夫々増加を示した、内譯左の通し（單位千圓）

	十五日現在	前月末比
▲預金		
定期預金	二三四、六一〇	[illegible]
當座預金	一〇〇、〇三〇	△[illegible]
特別當座	[illegible]、〇六六	一、七九七
通知預金	五五、四九八	△二三、四六〇
諸預金	三三、六七三	△三、六九九
合計	五七〇、五三七	△二〇、九〇二
▲貸出		
證書貸	一四、八七八	△一、一五五
手形貸	七一一、三一九	三、八五四
當座貸越	四一、〇〇一	△三、〇〇四
割引手形	五五、三六六	四三九
荷爲手形	四、七三四	三、九九八
合計	八八七、九〇八	二一、五七二

なほ九月十五日現在の組銀有價證券手持高は十億一千五百五十五萬一千圓で前月末に比し八十八萬一千圓の減少なるも、前年同期に比し二億九千百二十五萬七千圓の増加である

不二興業總會
飯泉氏勇退

不二興業では今回常任監査役飯泉幹太氏が勇退することになつたので、これが後任補選を兼ね臨時株主總會を來る廿五日午前十時から同社に開くが、飯泉氏は殖銀本店支配人より不二興業に轉出以來すでに十五年に亘つて社業に盡した人の勇退が

土建協會創立五周年記念式

朝鮮土建協會では來る廿八日が創立五周年に當るので同日午後一時から伊達會長以下會員一同打ち揃つて朝鮮神宮へ參拜、同一時半より協會において記念式を擧行、終つて組合中廿年以上勤續者約五十名の表彰式を行ふ

全鮮工業者大會
日程、會場決定

朝鮮工業協會主催の第八回全鮮工業者大會は、いよ〳〵來る廿、廿一の兩日京城商工會議所において開催することに決定、大會提出議案は十月五日までに取纏める筈である

鴨電總會

鴨綠江水電では十八日午前十時から同社に第八期定時株主總會を開き左の諸件を附議可決した

▲第八期決算案並に建設勘定（五分）承認の件および退任取締役、監査役補選の件

一、定款變更の件（常任監査役制の廢止）

一、監査役飯泉幹太氏辭任につき後任選擧並に監査役一名増員につき選擧の件

一、退任監査役に對し慰勞金贈呈の件

けふの市況

株式　高値更新　好調

前場　昨場盛返したあとをうけて立會早々は賣方の利喰賣物に伸悩み商状を呈したが、立會中半に至つて船舶株高をきつかけに軟派の踏退きを促し、新東は百十一圓臺をつひに突破して高値を更新、その他諸株も人氣頗る好調であつた、しかし動きはまだ船舶株と取引所關係株に限られ、重工業株、鑛業株の目立つ動きは見受けられなかつた

後場（上伸）船舶株は强い買進まれ上伸步調を辿つたが、新東は利喰賣物が注がれ軟化したが、しかし底意はあくまで頑健さを失はず、目先何れかの動機さへあれば再び買煽られるものと豫想された

けふの動き

	前日比	後場
◇京株（後場）		
新東	一〇九、二	二安
高周波	五四、六	三安
◇東株		
新東	一一〇、六	一七高
郵船新	七九、三	八高

經理令の緩和

會社經理統制令の改正は十七日公布即日實施されたが、今回の改正は手續商法のみに限られ、主として手續き上において緩和を見るに至つたが、根本對策は何等講ぜられてゐないのを遺憾とし、東京商工會議所では株式價格低落に對處策を決定し、商工、大藏兩省に企劃院に建議した由であるが、その建議の內容は

一、日本協同證券會社を擴充し株式買入資金の保證保償出しをも行ひしめ、積極的に株價の安定を圖ること

一、企業利益の維持、經營の合理化を促し且つ業績に應じ配當の増額をも許すやう統制ならしむること

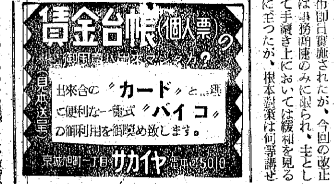

彈明照

國際情勢の緊迫感は株價の推移を許さないものがあるが相場は依然强い步調を續けてゐる

◇合ひが見受けられる▲去る七月國際情勢の不安に驅られて空を賣つて踏み遲れた玉はなほ相當殘存株數でこれ等が一巡出切るまでは容易に下値は見せまい▲軟派は安値を狙つて賣埋めに出ており作るの戻しもこれに原因

◇これを尻目に押目は買拾はれて戻り新値を更新する邊り如何にも强い振

◇門が大きな節である以上との邊ちよつと伸惱むのも何ら不思議はない▲それはさうと大藏省では本年度第二回預金運用委員會を開き生産擴充資金に三億二千萬圓が振當てられ生擴資金の疏通を圖ることゝなつた▲かやうに當局の態度も眞劍味をおびて來ており今後時局重點事業資金の調達は圓滑が豫想される▲何れにしても國內的には最早悲觀を要するやうな材料は見當らぬ

上一層圓熟の交戰狀態に入つたわけである、かくて國際情勢はますく重大性を加へて來たが、わが株式市場はこれによる微塵の動搖もなく、むしろ頃來の上昇線を辿つてゐるのだ、本來ならば國際關係の緊迫化は株價が下降するのが市場の常識とされてゐた、然るに全く逆の現象がおこりつゝあることは一體何に基因するか、目下市場の關心を集めてゐる日、米交涉は新展開なくこれといつた具體的な買材料は一向に見當らない、それにも拘らず押目は透かず買はれてゐるが、株價の低下は官民一體の株價維持策に對する熱意からしても最早下値は許されなくなつた、また國際危局は既に織込んでをり、一般もこれに處するだけの心構へと肚が出來てゐる、さらに現在の株價は實質以上に賣込まれ買餘地は乏しい、案外かういふ點が人氣の上に反映してゐるかも知れない、いづれにしても時局重點株は押目を待つて買ふがかみちはなく、また進んで買つても過誤はあるまい

買に過誤なし

令を改正すること

一、銀行等資金運用令の取扱を緩和し、有價證券就中株式を擔保とする資金貸出に對し特に考慮すること

一、増資未拂込金徵收などの許可等々であるが、現下の株式價格維持上最も機宜を得たものとして一般經濟界は大なる關心と期待をもつてこれが實現を翹望してをり、政府當局においても眞劍にその研究を進めつゝある模樣である

かとの質問に對し一切答へなかつたがル大統領は冷靜に對しては行爲をもつて酬いるほかなく、言論時代は既に過ぎたとの態度を示した、即ちこれをもうすこし具體的にいへば大統領に對しては大砲をもつて酬いるほかないとしてアメリカ艦隊は既に米本土よりアイスランド附近に到る北大西洋海上に嚴重な哨戒を開始、樞軸國艦艇を發見次第有無をいはさず發砲し、實力をもつて禍患に當ることゝなつたが獨、米關係はこれがため事實

ル米大統領は十六日新聞記者會見でアメリカ海軍が如何にして樞軸國艦艇に對し發砲命令を施行する

「實物」強保合

刺戟材料に乏しい一面高値警戒人氣潜在し、一氣には伸び切れない惱みはあるが、押目は一般が待機の姿勢にあるため、思つた程には下げず、大體強保合ひを示した、主なる出來値左の如し

高周波五四、六▲日本マグネ四五、〇▲國產自動車一八、〇▲帝朝無煙炭新一四、五▲七▲帝國纖維第二新二七、七▲龍工二八、五▲郵船新七八、三

南電新株實物上場

朝鮮取引所ではかねて南鮮合電増資新株（拂込金十二圓半、拂込明日十月一日）を實物市場に上場すべく準備中であつたが、いよいよ來る廿日より新規上場、賣買を開始することとなつた、なほ右株式は從來株同樣第一種銘柄として實物金融銘柄へ追加される

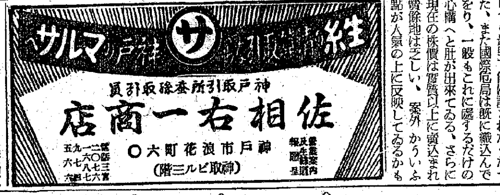

高周波本玉調

（十七日現在）（賣五店買十五店）

◇賣方		◇買方	
吉村	三四〇	大原	一二〇
藤瀨	一、八〇	金谷	八〇
瀬原	一〇〇	立山	一〇
白井	一〇	東亞	四〇
安東	八〇	新田	一〇〇
代行	一〇	京證	二〇
合計	七、四〇〇	昭和	一〇〇

現株仲値　十一時調

◇鮮內銀行株　鮮銀一一四、〇▲同新八三、一▲殖銀七三、五▲同新五七、〇▲商銀四六、八▲第一新三四、五▲第二新二八、六▲東一銀四五、三▲貯銀五八

◇運輸株　朝鐵六一、八▲金剛電六八、五▲同新四二、三▲京春二三、八▲京南二四、五▲京東一七、〇▲朝運五二、〇▲同新三一、三

◇電氣株　南鮮電五八、〇▲同新五五、五▲北鮮電一九、二▲京電七四、八▲西鮮五六、三▲同新三二、一

◇鑛業株　小林四五、〇▲朝鮮鑛一七、〇▲朝鮮無煙炭五四、五▲同新一四、七▲三陟開發三九、八▲日本マグネ四五、〇▲製鐵三〇、六▲岩村鑛四〇、二▲朝陽九、五

◇重工業　高周波五四、六▲龍工新二八、五▲弘中四〇、〇▲同新一八、五▲朝鮮金一五、六▲國產車一七、八▲朝鮮石油五七、〇▲合同新一七、〇▲西鮮化學一一、四

◇內地銀行株　日銀五三七、〇▲同新三七七、〇▲正金一七九、五▲安田銀七三、〇▲三和銀七〇、三▲臺灣銀一〇九、五▲昭和銀六〇、〇

◇信託保險株　三和信託六一、五▲同新一七、〇▲三菱信託三二▲東京火災一二六、五▲日本生命一四六、〇▲明治生命六〇〇

◇船舶株　郵船九七、三▲同新七八、五▲日產汽船七〇、三▲商船八五、四▲同新六八、三▲國際汽船五七、五▲東洋汽船八三〇

◇重工業　日本製鐵五六、三▲同新一五、三▲住友金屬八八、五▲同新五七、七▲中山製鋼五六▲日本ステンレス四九、五▲川南工業六〇、三▲鴨川ニッケル二一、五▲小倉鋼五一、九

◇鑛業株　北海炭礦七三、〇▲同優先七〇、〇▲入山採炭五四、〇▲同新一五、八▲岩手炭礦三五、〇▲新美鋼山三六、〇▲北樺石油四三、〇▲日石六四、〇▲同新二〇、〇▲重工五三、三▲石川六六、〇▲三菱重工七七▲同新六六、三▲浦賀ドック九一、八▲函館ドック六三、二▲同新一九、〇

◇紡織株　日東紡七四、〇▲同新四〇、〇▲日本化四八、〇▲同新三八、〇▲東華紡六九、五▲日本紡九四、五▲同新二四▲富士紡六四、五▲同新二〇▲吳羽紡八〇、五▲日清紡八▲內外紡一〇〇、八▲倉敷紡八二、五▲足利紡三六、八▲片倉六六、〇▲鐘紡一八五▲神崎生系二八、二▲同新八、八

生糸　一手堅し

【橫濱電話】低出公價へ接近の形となつて新動機待ちに進退兩難場面ながら、限場は引つゞき良好勞々底意依然堅く、期近は手仕舞商內に一、三錢方小甘い成行を示したが、長期の先限は乘替買などあつて十四圓九十五錢から九十六錢と一錢高に引けた

市俄古小麥反落

【シカゴ十七日同盟】物價統制問題の成行を案じに市況不活潑を呈したが、寶需筋、玄人筋は惧花市場の見直したのを眺めて市況稍々活況を呈し、西南部地方からの出廻りを意に介してゐなかつた、尤も引際幾分賣りに反落した

米棉伸惱む

【ニューヨーク十七日同盟】初め繫ぎと手仕舞に低落したが、後農業ブロック議員が物價公定價限を物價統制局の手から取りあげようとしてゐるとの報にニューオルリンス筋、株式筋の買ひが出て鳥勝したが高値には利喰ひが出て伸惱んだ

株式

朝取短期（十八日）

銘柄		寄付	大引	高値	安値
朝新	前	—	—	一四・〇	一四・〇
	後	—	—	—	—
大新	前	八〇・〇	—	八〇・〇	八〇・〇
	後	—	—	七九・四	七九・四
東新	前	一〇九・三	一一〇・九	一一一・〇	一〇九・〇
	後	一一〇・三	一〇九・二	一一〇・八	一〇八・九
鐘紡	前	—	—	—	—
	後	—	—	—	—
同新	前	八〇・九	八〇・四	八一・〇	八〇・九
	後	八一・〇	八一・一	八一・〇	八一・一
岩村	前	—	—	—	—
	後	—	—	—	—
滿業	前	—	—	—	—
	後	—	—	—	—
高周波	前	五四・八	五四・六	五四・六	五四・六
	後	—	五四・六	五五・〇	五四・〇
郵船新	前	七九・五	—	七九・五	七九・五
	後	七九・〇	—	七九・〇	七九・〇
商船新	前	六七・五	—	六七・五	六七・五
	後	—	六七・五	六七・五	六七・五
弘中	前	—	—	—	—
	後	—	—	—	—

朝取算定と日步

銘柄	算定	日步	代引
朝新	一三・〇〇	逆六	不一〇
大新	七七・〇〇	一七	六〇
東新	一〇八・〇〇	逆六〇	不四〇〇
鐘紡	一四五・〇〇	四四	一三〇
同新	八一・〇〇	逆三四	不八〇〇
滿業	五五・〇〇	一七	六〇
弘中	四〇・〇〇	—	不六〇
高周波	五五・〇〇	一四	一〇

朝取短期建玉表

銘柄	賣方	買方	建玉數
朝新	一一	八	八〇
大新	—	—	—
東新	一一五	九	二四二〇
鐘紡	一五	九	一二〇
同新	一一	一〇	一二〇
滿業	一一	四	一八〇
高周波	一五	一五	七六〇
弘中	一一	一一	八〇

短期 一一〇・〇一〇枚 累計 一九一七・一一〇枚

大株短期

銘柄		寄付	大引	高値	安値
大新	前	九六・九	九六・〇	[illegible]	[illegible]
	後	九六・〇	[illegible]	[illegible]	[illegible]
鐘新	前	八〇・四	八一・〇	[illegible]	[illegible]
	後	八〇・九	八一・四	[illegible]	[illegible]
鐘紡	前	一四六・四	一四六・八	[illegible]	[illegible]
	後	一四五・五	一四六・〇	[illegible]	[illegible]
日紡	前	七五・八	七五・五	[illegible]	[illegible]
	後	七五・六	七五・五	[illegible]	[illegible]
日鑛	前	—	五五・八	[illegible]	[illegible]
	後	五五・三	五五・三	[illegible]	[illegible]
東新	前	一〇八・九	一〇九・五	[illegible]	[illegible]
	後	一一〇・一	一〇九・〇	[illegible]	[illegible]
帝人	前	九四・八	九五・七	[illegible]	[illegible]
	後	九五・九	九五・八	[illegible]	[illegible]
郵船	前	九九・六	九七・四	[illegible]	[illegible]
	後	九七・七	九七・二	[illegible]	[illegible]
商船	前	八五・四	八五・五	[illegible]	[illegible]
	後	八五・九	八五・五	[illegible]	[illegible]
滿業	前	五五・七	五五・八	[illegible]	[illegible]
	後	—	—	[illegible]	[illegible]
日立	前	六六・四	六六・四	[illegible]	[illegible]
	後	六六・四	六六・四	[illegible]	[illegible]
日產	前	六四・三	六四・四	[illegible]	[illegible]
	後	六四・一	六四・七	[illegible]	[illegible]

大株短期喰合

銘柄	賣	買	取組高
東新	三九	三二	一、九九・三四〇
大新	三五	二七	四六・一二〇

大株長期

銘柄	前寄	前引	後寄	後引
東新	一〇九・三	一〇九・五	一一〇・三	一一〇・五
鐘紡	[illegible]	—	一四七・〇	一四七・二
鐘新	八一・六	八一・八	八二・七	八二・七
大株	九六・五	九六・五	九六・二	九六・三
大新	九九・三	九九・四	九〇・六	九〇・七
滿業	—	五九・五	五九・四	五九・四
郵船	—	—	—	—
同新	七七・二	七七・四	七六・五	七六・三

東株長期

銘柄	前寄	前引	後寄	後引
倉組	六四・七	六四・八	六四・八	六四・八
鐘紡	一四四・九	一四五・四	一四四・五	一四四・八
同新	八二・六	八二・七	八二・四	八二・五
東新	一一〇・二	一一〇・四	一一〇・九	一一〇・九
三菱工	七六・八	七六・八	七六・二	七六・〇

東株短期（第一部）

銘柄		寄付	大引	高値	安値
東新	前	[illegible]	[illegible]	[illegible]	[illegible]
	後	[illegible]	[illegible]	[illegible]	[illegible]
郵船	前	[illegible]	[illegible]	[illegible]	[illegible]
	後	[illegible]	[illegible]	[illegible]	[illegible]
同新	前	[illegible]	[illegible]	[illegible]	[illegible]
	後	[illegible]	[illegible]	[illegible]	[illegible]
鐘紡	前	[illegible]	[illegible]	[illegible]	[illegible]
	後	[illegible]	[illegible]	[illegible]	[illegible]
同新	前	[illegible]	[illegible]	[illegible]	[illegible]
	後	[illegible]	[illegible]	[illegible]	[illegible]
帝人	前	[illegible]	[illegible]	[illegible]	[illegible]
	後	[illegible]	[illegible]	[illegible]	[illegible]
大新	前	[illegible]	[illegible]	[illegible]	[illegible]
	後	[illegible]	[illegible]	[illegible]	[illegible]

東株短期（第二部）

銘柄		寄付	中	引
滿鐵	前	[illegible]	[illegible]	[illegible]
	後	[illegible]	[illegible]	[illegible]
三重	前	[illegible]	[illegible]	[illegible]
	後	[illegible]	[illegible]	[illegible]
洋レ	前	[illegible]	[illegible]	[illegible]
	後	[illegible]	[illegible]	[illegible]
新立	前	[illegible]	[illegible]	[illegible]
	後	[illegible]	[illegible]	[illegible]
日立	前	[illegible]	[illegible]	[illegible]
	後	[illegible]	[illegible]	[illegible]
鋼管	前	[illegible]	[illegible]	[illegible]
	後	[illegible]	[illegible]	[illegible]
小倉	前	[illegible]	[illegible]	[illegible]
	後	[illegible]	[illegible]	[illegible]
日石	前	[illegible]	[illegible]	[illegible]
	後	[illegible]	[illegible]	[illegible]
日產	前	[illegible]	[illegible]	[illegible]
	後	[illegible]	[illegible]	[illegible]

東株短期喰合

銘柄	賣	買	取組高
東新	五五	四四	二一六・二四〇
滿業	三三	三〇	一二・一二〇

銘柄				
水產	前	[illegible]	[illegible]	[illegible]
	後	[illegible]	[illegible]	[illegible]
鹽水	前	[illegible]	[illegible]	[illegible]
	後	[illegible]	[illegible]	[illegible]
日鑛	前	[illegible]	[illegible]	[illegible]
	後	[illegible]	[illegible]	[illegible]
滿業	前	[illegible]	[illegible]	[illegible]
	後	[illegible]	[illegible]	[illegible]

商品（十八日）

△橫濱生糸

	前場	一節寄	二節引
九限	一四九〇錢		一四九五錢
十限	一四九八		一四九五
十一限	一四九八		一四九五
十二限	一四九八		一四九六
一限	一四九六		一四九六
二限	一四九五		一四九〇

▲現物最優等　一四〇〇圓

	後場	一節寄
九限	一四九三	十限 一四九六
十一限	一四九四	十二限 一四九三
一限	一四九四	

外電（十八日）

米棉　一四・四三錢高

印棉　六・六〇錢高

スチール株　五九弗八分ノ一

アナコンダ株　二六弗二分ノ一

金融

日銀帳尻（十七日）

發行高　四、〇〇一、〇〇〇萬減　四五〇・六〇〇

預金高　[illegible]

貸出高　[illegible]

鮮銀帳尻（十七日）

發行高　[illegible]

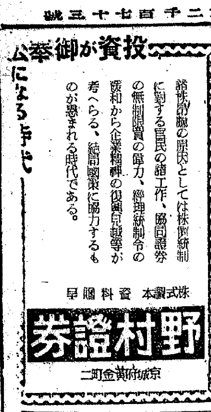

本社選特廿四棋士 勝繼戰

第八回（長谷川五段一局勝二局目）（梶は前局八六香打迄）

左 七段香落 △梶一郎

五段 ▲長谷川清二郎

指手 百九手 持時間 各六時間 消費時間 △三時29分 ▲五時43分

（盤面）

	九	八	七	六	五	四	三	二	一	
	桂		步	步	飛					一
			步	步		步				二
	步	步	銀		步	步				三
		步	桂	步	玉		銀			四
				步	金	步		步		五
			香	步		金	銀			六
										七
				銀	金					八
								龍		九

用兵の妙！

觀戰記 金易二郎

△八七成香	▲八二香成	3
△同銀	▲同桂成	
△同玉	▲八八香打	2
△八五桂 13	▲六八金ヨル	3
△八六步 20	▲八四步	9
△九四玉 22	▲四五飛成	2
△七七桂成		

危ない綱渡り、一手間違へれば お終ひになる鍔競合ひの局面である。

梶七段はノータイムで△八七成香と引いて次に七七角成—寄り去らうとしたが、さうは問屋が卸さない。

三分、長谷川君は砂塵を蹴る勢ひで▲八二香成△同銀▲同桂成▲同玉と彈丸の如く、敵玉頭に直突に坐つて十三分、讀みから覺めると、桂を掌にして▲八五桂と利かした。

この邊の斷引は『名將の用兵』を髣髴とさせるものがあらう。

梶君は敵の▲六八金ヨルに再び二十分△八六步と靜かに打つた。が茲は變化が多い處だから解剖臺に連れて來よう。

即ち八六步を六角とすれば八五桂、八八成香、七七銀、七九成香、八六銀、七七桂成、九五桂、八二玉、八三步、九二玉、七七銀で他に變化は多いが角を渡しては上手不利。

然し七九角の處で九七角成と愼重に指すなら、棋勢混濁として優劣の判別が付かぬ。

すると、長谷川君は寸隙に乘じて▲八四步と直接敵の玉頭を目指して狙擊に移つた。

上部脫出か、或ひは後退かを見ると、梶君は愼重に考慮を拂ひ△九四玉と上部脫出だ（八二玉では次で、長谷川君は▲四五飛成と喰止めに掛れば梶君は△七七桂成盤上に兵は亂れた。

（本日の指了り盤面）

持駒 ▲長谷川氏 銀步

木村名人講評

下手八八香は敵の意表を衝く猶烈な反擊である。此手によつて六八金を得、次で詰みの四五飛成となつては形勢有望となつてゐる。

上手八五桂は此一手。次で八六步も開き王手があるから仕方がない、かく形勢を損じたといふのも、前局に於て四四步を渙したからである。

して行つた。

自然、梶七段の玉將は裸で八三の位置に誘ひ出されて頗る危險の狀態に置かれた。

次で、長谷川君は▲八八香打出し敵陣に名劍を突き付けた。この步を玉頭を叩き、同玉は桂と應じるなら八四步と三筋も得るから四五飛成で必勝だし、八二玉なら五三步成で良い。さあ、困つた！梶君は沈默の中

本社特選 花形十人拔大碁戰

第十回（鈴木四段二局勝二局目）

互先 先番 四段 鈴木秀子

四段 高橋重行

持時間各九時間（四目半コミ出し）

消費時間 黑一分以內切 白三時間四十分

一 〇ロ十四よ九 14	十五か八 1
二 〇ロ十六そ三 2	十七そ十三 3
三 〇ロ十八ぬ十四 18	十九ぬ十三 2
四 〇二十そ十五 35	二十一そ十一 9
五 〇二十二そ十一	二十三よ七 2
六 〇二十四よ八 6	二十五つ十三 1
七 〇二十六そ十 1	二十七れ十一 2

（棋譜）

黑再度の逸機

評解 七段 小野田千代太郎

ロ二七の手をもつてしても、尙且つ黑は『る八十二』とノゾクべきであつた。此處の六子を切取れば左邊方面を活かしても決して碁は悪くない『る八十二』の處を差込んで置かないことには、微妙なところがあつて、變な工合に此處が一眼を成す原因となるのである。

◇黑ロ二七で『ろ八十二』にノゾキ、白『る八十二』と粘いで、そこで黑ロ二七とハネることになれば、これは確かに白死である。高橋君は此處で簡單な勝を逃がしたものといへるであらう。

〔觀戰記〕此處で白が何うして活きてゐるのかしら？黑ロ二七とハネたから、白まづ『つノ十一』とアテて『つノ十一』に粘がせ『たノ十』とアテれば此處に眼が一眼はある、それは判つてゐるが後はみんな欠眼ぢやないかしら？まあしかし此處らは吾人に一寸讀みきれないだけであつて、小野田七段が活だといふのだから間違ひはあるまい。素人眼に見ても、白の取込まれてゐる二目が何となく働いてゐるから、あの石が作用して押手無しの眼が出來るらしい、間違ひなく活きたとすれば鈴木さんは敵地をメチャ〳〵にしておいて、一目も切取られずに濟んで大變に巧いことをしたことになる。だがこれで碁は何うなのか、右邊の黑地厚壯を極めてゐるから、白としては此石を堂に活きただけでは安心が出來ないのではなからうか。隴を得て蜀を望むの手で、鈴木さん此處は活きてもさらに一う一苦勞が必要だ。

精力強壯劑
蔘茸トニク

らい病
御紹介次第調査回答
にて永年困難の皇漢家傳療法多數の大阪市外新川二丁目に此病あり人名の病者に御相談迄

朝鮮取引所實物取引員
三和株式現物店
京城府明治町二丁目
電話本局② 6101 6102 6103 6104 6105 6013

有價證券現物賣買
朝取一般取引員
山本源作商店
京城府明治町一丁目
電話代表⑵五一九一番
清州山源證券株式會社
奉天加茂町八號

大原證券
京城府明治町二
電話本局(2)5131—5,139

機運熟ス
秋天愈々高く
市況益々好調

鑛石用麻袋
仁川府仲町
澁谷商會
電話長三五四番

株　株
朝鮮取引所證券取引員
マルダイ取引店
京城府黃金町二ノ一九九
株式會社　會長
電話 本局(2) 3536 6534 4907 7081

皮膚科 性病科 泌尿科
醫學博士 鴛海元則
鴛海醫院
京城府本町四丁目二一一
電話本局一四九五番

證券　報國
二田原商店
京城府黃金町二
電話②五一七〇
朝取一般取引員

株式會社 短期現物賣買
東亞證券
朝取一般取引員・京城黃金町二・電話代表本局五一六一

ノーシン
一服で 心氣一轉

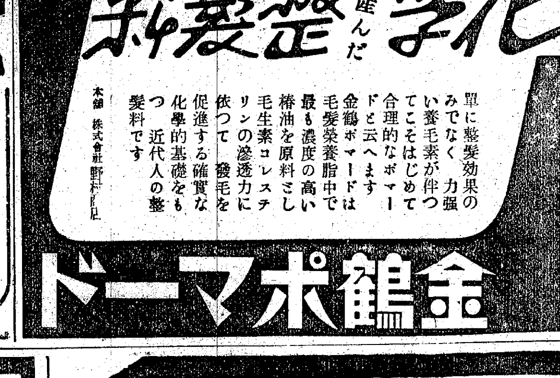

有田音松鍵製劑
肺病
ろくまく
胃腸病
中風
りん病
ばい毒
專門全治藥
あらゆる治療法を試した効きない最後の病者は全て徹底的治療を講ぜられよ
全國各地の 有田ドラッグへ
發賣元・大阪心齋橋南詰・東京日本橋通三丁目角
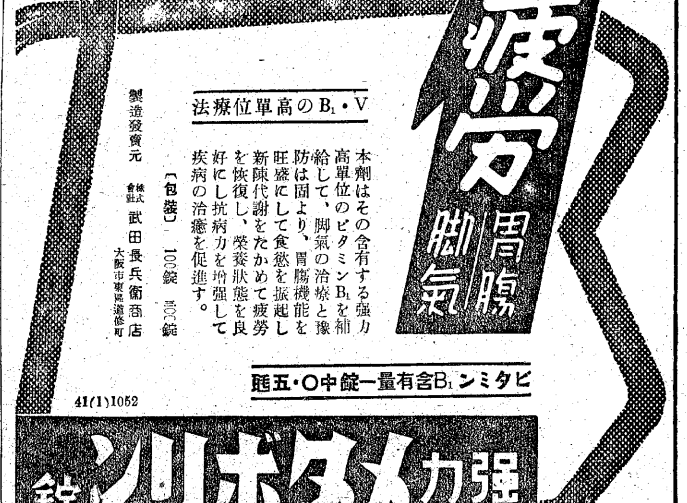
下痢の吸着療法に
アドソルビン
アドソルビンは腸管內に於ける細菌、細菌毒素その他異常有害物質並に過剩の水分或は粘液等を吸着する力極めて强く
急性慢性腸カタル、腸チフス、赤痢樣疾患
食餌中毒、小兒下痢、腸結核、吐瀉症等の
下痢諸症に適用せらる
（錠）25錠 （末）100瓦（其他大量入）
三共 SANKYO
東京市日本橋區室町 三共株式會社
京城府ナ和町 朝鮮三共株式會社